

# Intervenció arqueològica a Pla de Palau, 15-17 i Plaça de Pau Vila, 12-13b de Barcelona (Barcelonès)

CODI MUHBA 112/09 – 009/10

Barcelona, el Barcelonès

Novembre de 2009 / Febrer de 2010



a  
i

Roger Molinas i Amorós

Mataró, 6 de març de 2010

## Intervenció arqueològica

Pla de Palau, 15 – 17 / Plaça de Pau Vila, 12-13b (112/09 – 009/10)  
Barcelona, el Barcelonès

### **SUMARI**

1.	SITUACIÓ.....	4
2.	MARC GEOGRÀFIC I GEOLÒGIC .....	4
3.	ANTECEDENTS HISTÒRICS I ARQUEOLÒGICS.....	5
3.1.	Context històric.....	5
3.2.	Catàleg de Patrimoni de Pla de Palau .....	9
3.3.	Antecedents arqueològics.....	9
4.	MOTIVACIÓ .....	11
5.	OBJECTIUS .....	12
6.	FONAMENTS DE DRET .....	12
7.	TREBALLS REALITZATS .....	12
8.	METODOLOGIA.....	12
9.	RESULTATS DE LA INTERVENCIÓ .....	13
9.1.	Cales informatives.....	13
9.2.	Rases .....	15
10.	CONCLUSIONS .....	19
11.	BIBLIOGRAFIA.....	20

ANNEX 1. DOCUMENTACIÓ ADMINISTRATIVA

ANNEX 2. DOCUMENTACIÓ FOTOGRÀFICA

ANNEX 3. UNITATS ESTRATIGRÀFIQUES

ANNEX 4. MATERIALS ARQUEOLÒGICS

ANNEX 5. DOCUMENTACIÓ PLANIMÈTRICA

## Intervenció arqueològica

Pla de Palau, 15 – 17 / Plaça de Pau Vila, 12-13b (112/09 – 009/10)  
Barcelona, el Barcelonès

### FITXA TÈCNICA

<b>Lloc de la intervenció</b>	Pla de Palau, 15-17 / Plaça de Pau Vila, 12-13b
<b>Població i comarca</b>	Barcelona, el Barcelonès
<b>Codi MUHBA</b>	112/09 – 009/10
<b>Jaciment/s arqueològic/s</b>	Ciutat medieval i moderna de Barcelona
<b>Coordenades UTM</b>	X= 431864 / Y=4581761 / Z=5
<b>Promoció</b>	Societat General Aigües de Barcelona (AGBAR)
<b>Execució obra</b>	ACSA
<b>Execució intervenció</b>	Antequem, SL
<b>Direcció tècnica</b>	Roger Molinas i Amorós
<b>Tipus d'intervenció</b>	Preventiva
<b>Activitat autoritzada</b>	Control d'obra i excavació
<b>Dates</b>	10-23 de novembre de 2009 / 4-7 de febrer de 2010 / 25-26 de febrer de 2010
<b>Resum</b>	En motiu de l'excavació de diferents rases per tal de canalitzar una conducció de subministrament d'aigua, s'ha realitzat un seguiment de l'obra. S'han efectuat catorze cales i tretze rases que han permès documentar les restes de la Muralla de Mar de Barcelona del segle XIX, tres murs que possiblement puguin pertànyer a la fonamentació del mateix Portal de Mar, així com dos estrats amb materials del segles XVI al XX i diversos elements corresponents a diferents elements del port de Barcelona del segle XIX.
<b>Paraules clau</b>	Pla de Palau, Muralla de mar, Portal de Mar

## Intervenció arqueològica

Pla de Palau, 15 – 17 / Plaça de Pau Vila, 12-13b (112/09 – 009/10)  
Barcelona, el Barcelonès

### 1. SITUACIÓ

Aquesta intervenció arqueològica s'ha portat a terme davant els núm. 15-17 del Pla de Palau i front els núm. 12-13b de la Plaça de Pau Vila, a Barcelona (Barcelonès). Es tracta d'una zona ubicada al Districte de Ciutat Vella, a l'antic barri de la Ribera, plenament urbanitzat ja en època medieval.



Zona objecte d'estudi. Escala 1:5000

Font: Institut Cartogràfic de Catalunya

### 2. MARC GEOGRÀFIC I GEOLÒGIC

Aquesta intervenció s'ha dut a terme en una zona situada dins el què es coneix com el Pla de Barcelona. Aquesta és la gran unitat morfològica que, juntament amb la Serralada de Collserola, conformen la comarca del Barcelonès.

El Pla de Barcelona està obert al mar, limitat per la Serralada de Collserola i, a migjorn, per la falla que segueix, ran de mar, des del Garraf i el Turó de Montjuïc fins el turó de Montgat, més enllà del Besòs.

La falla, originada al moment de la fractura del Massís Catalano-Balear, dibuixà el que, a grans trets, havia de ser la costa catalana. Per això, el pla inclinat del peu de Collserola és de basament paleozoic i d'estructura tabular, havent estat afectada per tots els moviments orogènics alpins.

En el miocè i el pliocè, damunt el sòcol paleozoic se sedimentaren dipòsits marins, dels quals són testimonis el seguit de petits turons existents en el Pla de Barcelona. D'aquests, Montjuïc és el més elevat.

Damunt del sòcol paleozoic foren aportats per les aigües torrencials que baixaven de la serra materials detrítics diversos.

### **3. ANTECEDENTS HISTÒRICS I ARQUEOLÒGICS**

#### **3.1.Context històric**

En època romana aquesta zona queda situada fora del recinte emmurallat i les úniques evidències arqueològiques documentades prop d'aquí son les restes d'un possible ancoratge romà<sup>1</sup>, així com una necròpolis d'antiguitat tardana localitzada al presbiteri de l'església de Santa Maria del Mar, així com a la Plaça de els Olles.

Ja en cronologies medievals, al segle IX es realitza la primera expansió dels suburbis i els burgs, gràcies als contractes emfiteusis, mitjançant els quals es cedien terres per tal de dur-hi a terme la construcció d'horts i cases, a l'actual zona del Born.

Cap al segle XII-XIV es consolida urbanísticament aquest barri, amb nuclis d'artesans, mariners i comercials, apropant així la ciutat al mar. És en aquest moment, també, on tenen lloc les primeres construccions a la zona de Pla de Palau com és la Llotja (1352) o el Porxo del Forment (1389) dedicat a l'emmagatzematge del gra, impulsat pel Consell de la Ciutat.

Un cop al segle XV es concedeix a la ciutat el privilegi reial de construir un port, plantejant el primer projecte el 1434 a una comissió del Consell de Cent (fins al moment tan sols era d'ancoratges), però les obres fracassen per culpa de l'erosió i es reprendran el 1477, acabant el primer espigó el 1487, per part del arquitecte italià Stassi Alexandri; la obra portuària, però, no finalitzarà fins 1589. En aquesta cronologia a Pla de Palau es construeix l'Hala dels Draps, un dipòsit pels teixits de llana.

Ja al segle XVI l'Hala dels Draps esdevé la Sala d'Armes, on es diposita l'armament necessari per abastir 10.000 homes.

A pocs metres de distància, Carles V ordena aixecar la primera Muralla de Mar<sup>2</sup>, per tal de tancar la ciutat al mar i protegir els edificis de la plaça, donada la seva importància econòmica, perllongant així la muralla del XIV. L'estructura defensiva estava rodejada per un terraplè per on circulaven tropes i artilleria, així com la població civil que volia passejar pel mar. L'obra es veurà culminada pel primer Portal de Mar, situat al centre de la plaça de Pla de Palau, obra de l'arquitecte renaixentista italià Giovanni Battista i coronada amb una Creu de l'arquitecte Pere Blai el 1590, i una reixa en forma de llances de Francesc Alzina.

No serà fins al segle XVII que la Sala d'Armes esdevé Palau del Lloctinent, un cop acaba la Guerra dels Segadors. També es ara quan es fan un seguit de reformes en el circuit defensiu de la ciutat construint els diferents Baluards, com el del Migdia, situat prop de la plaça de Pla de Palau.

Ja finalitzada la Guerra de Successió, al segle XVIII, es construeix la Ciutadella, s'eliminen part dels portals i de la muralla baix medieval i es desvia el Rec Comtal.

---

<sup>1</sup> SOBERON M. (2006) *Informe final a la Plaça de Pau Vila 12-13 B, carrer del Dr. Aiguader1-27, carrer de la Marquesa 2-6.Codi 096-06. Barcelona, Barcelonès*. Informe inèdit, CODEX, MHCB.

<sup>2</sup> La Muralla de Mar del s.XVI es va localitzar arqueològicament prop de l'Estació de França, vegeu SANTANACH, L. (2007) *Intervenció arqueològica al Passeig de Circumval·lació 8-14 – Estació de França*. Informe inèdit. MHCB

## Intervenció arqueològica

Pla de Palau, 15 – 17 / Plaça de Pau Vila, 12-13b (112/09 – 009/10)  
Barcelona, el Barcelonès

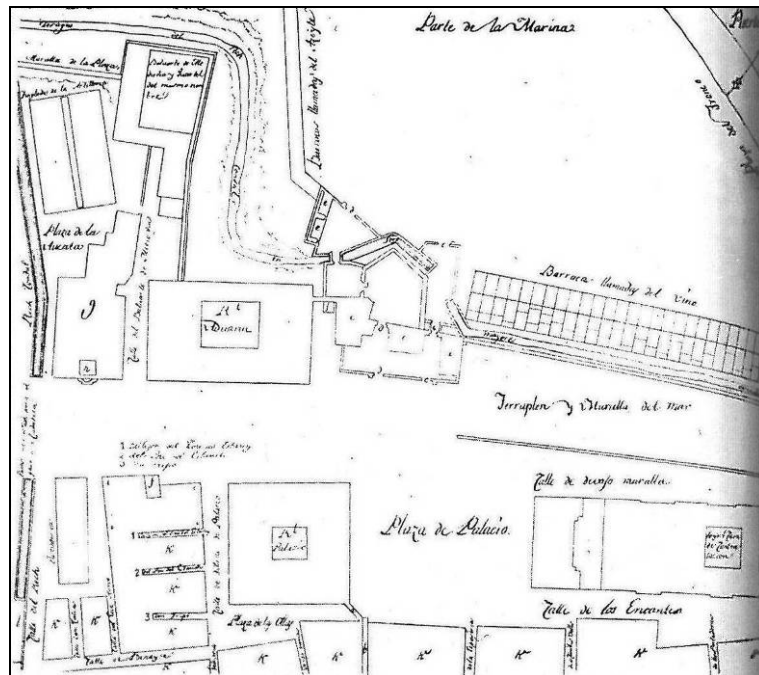

**Plànol 1:** Esquema general de la Plaça de Pla de Palau, amb la situació de la Muralla de Mar del segle XVI (orientat al nord). *Data:* 1802. *Font:* GALERA M., ROCA F., TARRAGÓ S. (1982), p. 278

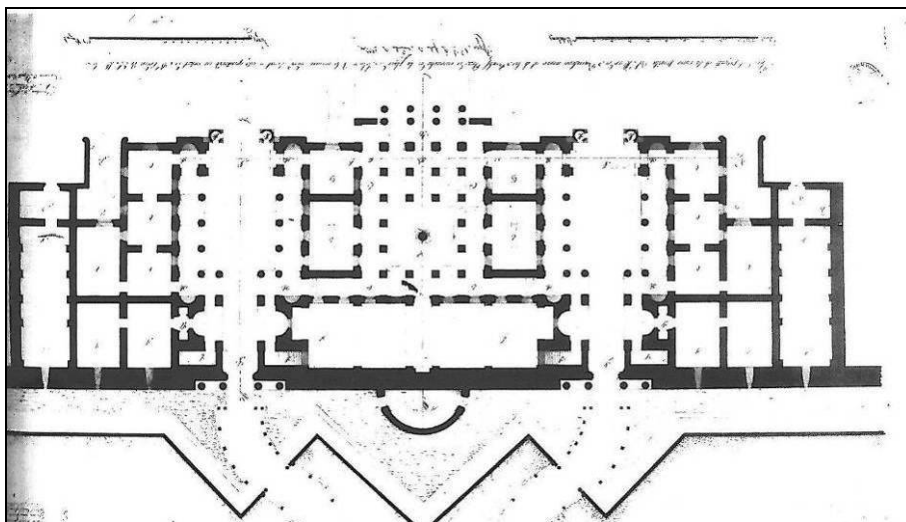

**Plànol 2:** Projecte de construcció del Portal de Mar del segle XIX. *Data:* 30-11-1833. *Font:* GALERA M., ROCA F., TARRAGÓ S. (1982), p. 316

### Intervenció arqueològica

Pla de Palau, 15 – 17 / Plaça de Pau Vila, 12-13b (112/09 – 009/10)  
Barcelona, el Barcelonès

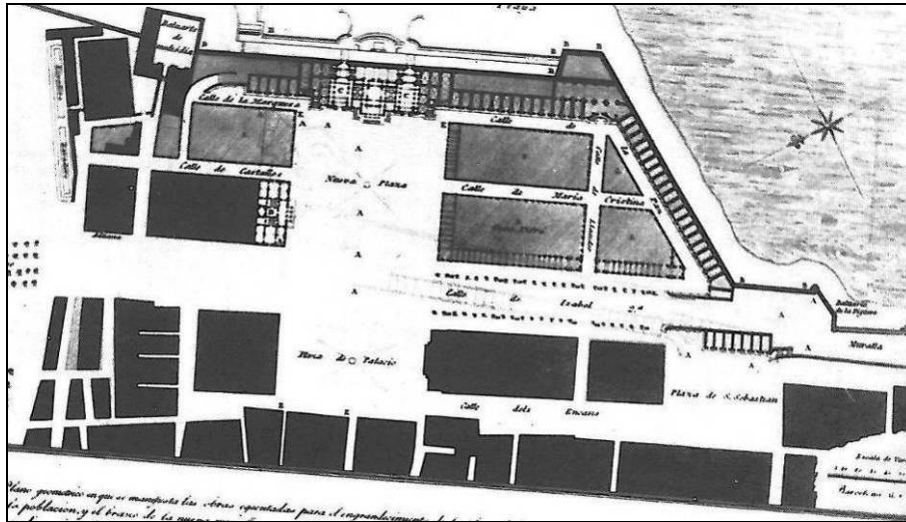

**Plànol 3:** Projecte de reforma de la Plaça per part del General Castañes. *Data:* 6-5-1839. Font: GALERA M., ROCA F., TARRAGÓ S. (1982), p.350

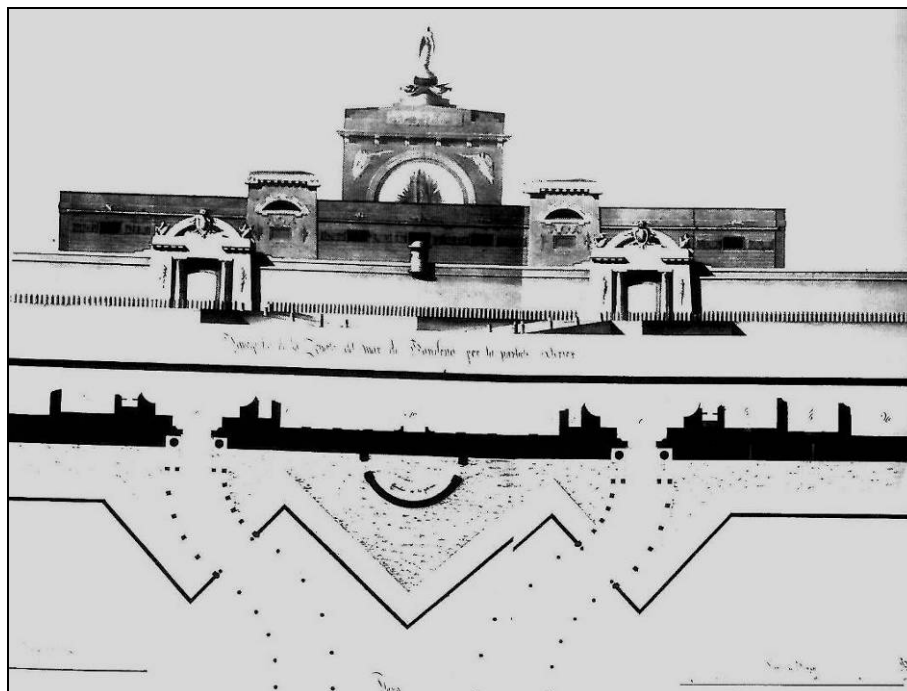

**Plànol 4:** Projecte no dut a terme per fer el Portal de Mar. *Data:* 16-5-1835. Font: GALERA M., ROCA F., TARRAGÓ S. (1982), p. 318

## Intervenció arqueològica

Pla de Palau, 15 – 17 / Plaça de Pau Vila, 12-13b (112/09 – 009/10)  
Barcelona, el Barcelonès



**Plànol 5:** Projecte de reforma de la Plaça Pla de Palau. *Data:* 1848. Font: GALERA M., ROCA F., TARRAGÓ S. (1982), p. 376

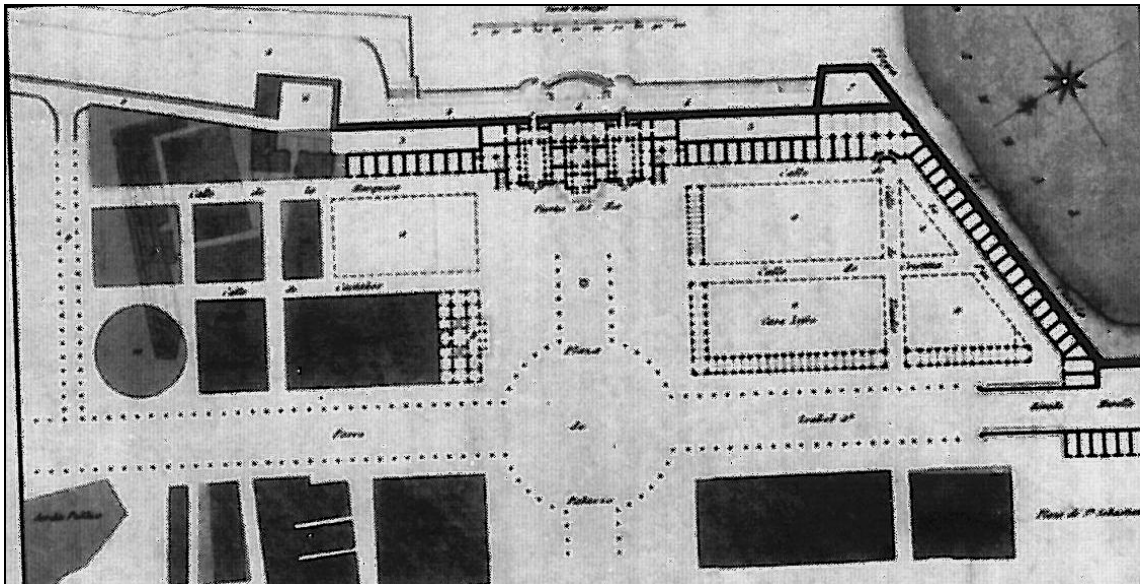

**Plànol 6:** Ampliació de la plaça de Pla de Palau. *Data:* 31-1-1848. Font: GALERA M., ROCA F., TARRAGÓ S. (1982), p. 380

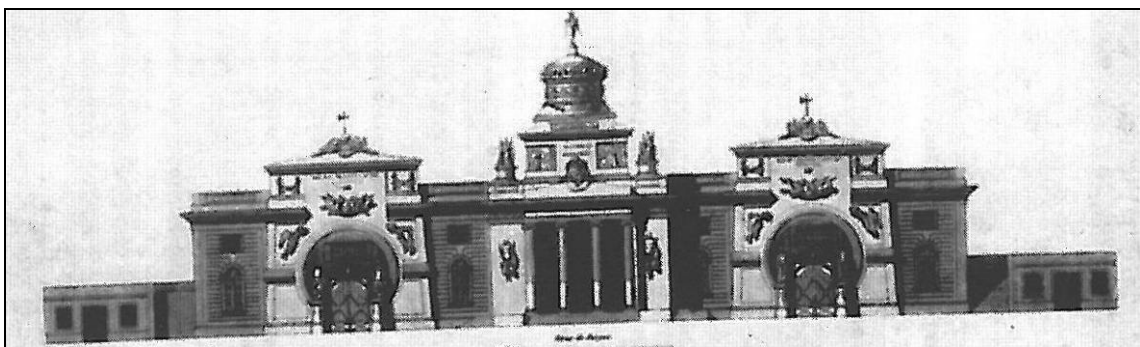

**Plànol 7:** Alçat del Portal de Mar del XIX. *Data:* 31-1-1848. Font: GALERA M., ROCA F., TARRAGÓ S. (1982), p. 380



## Intervenció arqueològica

Pla de Palau, 15 – 17 / Plaça de Pau Vila, 12-13b (112/09 – 009/10)  
Barcelona, el Barcelonès

Al segle XIX es procedeix a una profunda reestructuració urbanística i monumental de tota la Plaça de Pla de Palau, impulsada pel General Castaños i dirigida pel Coronel d'enginyers Josep Massanés, entre 1822 i 1848.

Es procedeix a enderrocar la Muralla i el Portal de Mar del XVI (el 1822, amb la fi del Trienni Liberal) per tal de reedificar-los més endavant, ampliant així l'espai de la Plaça. La Muralla de Mar del XIX es recolzava al Baluard de Migdia del XVI, girant en una angle obert fins a la muralla marítima, amb un seguit de magatzems adossats. El nou Portal de Mar (situat sota l'actual Facultat de Nàutica de la UB), projectat el 1833, veurà apleçada la seva construcció per la crema de convents, fins el 1855. En aquesta fase es realitzen, també, les cases d'en Xifré, amb porxos de planta baixa, obra de Francesc Vila i Josep Boixareu.

A finals de la dècada dels seixanta del segle XIX, ja sota el govern d'Isabel II, es du a terme la reforma final de la Plaça per part del General Llauder, enderrocant la Muralla i el Portal de Mar. El Palau Reial s'acaba enderrocant per un incendi.

### 3.2. Catàleg de Patrimoni de Pla de Palau

**-Font del Geni Català** (*categoria B*): de 1856 en honor al Marqués de Campo Sagrado, obra dels germans italians Fausto i Angel Baratta.

**-Delegació del Govern, antiga Duana** (*categoria B*): Després d'un incendi el 1777 es destrueix l'antiga Duana i el compte Roncali projecta un nou edifici estructurat entorn un pati central, amb pintures murals de Pere Pau Montanya. El 1902 l'edifici es destinat al Govern Civil.

**-Casa Collasso** (*categoria B*): Edifici del segle XIX, atribuït al arquitecte Antoni Rovira i Riera, amb columnes dòriques a la part baixa.

**-Llotja** (*categoria A*): Edifici construït entre 1352 i 1357 per l'arquitecte Pere Llobert, conservant-se el saló gòtic d'aquest període. Es va reformar el XVIII-XIX per Joan Soler i Faneca, ampliant amb patis quadrats i dependències noves i remodelant la façana que dona la plaça de Pla de Palau.

### 3.3. Antecedents arqueològics

L'any 2001 la Societat d'Aparcaments de Barcelona encarrega la realització d'una prospecció geofísica al Pla de Palau i al Passatge Isabel II, arran de la construcció d'un aparcament, per tal de documentar quina tipologia de restes arqueològiques es podrien veure afectades. Es varen documentar diferents serveis elèctrics, els fonaments de la Llotja i una possible façana de l'Edifici Xifre.

Arran de la construcció de l'aparcament soterrani es varen realitzar un seguit de sondejos arqueològics, on es van posar de manifest diverses restes arqueològiques: murs del segle XVIII relacionats segurament amb el pòrtic de la Llotja o amb dipòsits de mercaderies; una canalització arrasada, amortitzada al XVIII situada al terraplè de la Muralla de Mar del XVI (tot i que no es va poder documentar la muralla en si); un mur, possiblement relacionat amb els baluards de la Muralla de Mar del XVI; clavegueres modernes i una estructura circular<sup>3</sup>; estrats d'amortització amb ceràmica del segle XV i XVIII; i els fonaments del Edifici del General<sup>3</sup>.

---

<sup>3</sup> ANTEQUERA F. (2004) *Memòria de la intervenció arqueològica al Pg. Isabel II – Pla de Palau. Barcelona. (Barcelonès). Agost – desembre de 2001. Codi 080/01. Informe inèdit, CODEX, MHCB.*

## Intervenció arqueològica

Pla de Palau, 15 – 17 / Plaça de Pau Vila, 12-13b (112/09 – 009/10)  
Barcelona, el Barcelonès

Entre els anys 2000 i 2001, es va efectuar una intervenció arqueològica a la Llotja de Mar. Es varen realitzar un conjunt de 10 sondejos per tal de valorar l'impacte de les obres de reforma del edifici; així com també es procedeix a realitzar un seguiment arqueològic d'aquestes obres. En aquesta intervenció es varen diferenciar tres fases constructives de l'edifici (construcció del segle XIV, adaptació de l'espai al XVI i reformes als segles XVIII-XIX). També es van evidenciar les restes materials corresponents a les diverses pràctiques socioeconòmiques dutes a terme en aquest espai<sup>4</sup>.

A l'any 2003 es va efectuar una intervenció al Pla de Palau i al carrer General Castaños, núm. 5 amb motiu de l'excavació de diferents rases per tal d'instal·lar serveis d'electricitat (FECSA). En aquesta ocasió es varen trobar diverses estructures constructives, que es van interpretar com a part de la Muralla de Mar del XIX tot i que, a partir de la contrastació de la planimetria de la memòria amb els planells històrics<sup>5</sup>, podríem aventurar com a hipòtesi que més aviat podrien tractar-se dels fonaments de l'entrada del Portal de Mar del XIX.

A l'any 2005 es va portar a terme una nova intervenció al Pla de Palau, núm. 19, amb motiu de l'excavació d'una rasa de 41m de llarg amb 0,7m de potència per tal d'instal·lar serveis elèctrics (FECSA-ENDESA). Només s'hi varen evidenciar nivells de paviment amb llambordes, formigó, sauló i serveis<sup>7</sup>.

Al mateix any es va portar a terme una intervenció al carrer de la Espaseria, núm. 4-22 i Pla de Palau, núm. 4. En aquest control arqueològic es realitza el seguiment d'una rasa de 57m de llarg i 0,7 de potència per tal de portar una línia de baixa tensió elèctrica (FECSA). De nou tan sols s'evidencien nivells de sauló i serveis<sup>8</sup>.

A l'any 2006 es va efectuar una intervenció preventiva a la Plaça de la Pau Vila 12-13 B, Carrer del Doctor Aiguader 1-27, Carrer de la Marquesa 2-6<sup>9</sup>, arran de la urbanització de part de la Plaça, així com dels carrers del voltant. En aquesta ocasió es varen posar al descobert les restes arqueològiques de major envergadura documentades fins al moment: un dipòsit comercial dels anys seixanta del segle XIX; una part de la Muralla de mar del segle XIX amb 8 magatzems i 4 pous adossats; un dipòsit enrajolat de finals del segle XVIII, que es correspondria amb les anomenades "barraques d'oli" situades sota el traçat de la Muralla de mar del XIX; el Baluard del Migdia, aixecat a principis del segle XVI, amb una contraescarpa del XVIII i un fossat amb diversos canals d'aigua (XVII-XIX); 78 metres de l'escullera de la Santa Creu, iniciada el 1477, així com un possible ancoratge d'època romana; dos derelictes: una petita nau de tipus "coca" o "barcha", anomenada "castella" o "bayonesa", formada per 10 quadernes i part del folre, situada cronològicament entre els segles XIV i XV. L'altre derelict, en mal estat, és possible que formi part de la mateixa nau.

---

<sup>4</sup> ABAD S., CABALLÉ G., SUAU S. (2003) *Memòria de la Intervenció Arqueològica realitzada a la Llotja de Mar. Barcelona (Barcelonès), 2000-2001*. Informe inèdit, ARQUEOCIÈNCIA SL, MHC B.

<sup>5</sup> GILIBARS M.T. (2005) *Memòria de la intervenció arqueològica de Pla de Palau / General Castaños de la ciutat de Barcelona (Barri de la Ribera). Codi 141*. Informe inèdit, ATICS, MHC B.

<sup>6</sup> Vegeu l'apartat de context històric.

<sup>7</sup> ARIAS L. (2005) *Memòria de la intervenció arqueològica efectuada a Pla de Palau, 19 (Barcelona, Barcelonès). Dates de la intervenció: 28 de Juliol – 12 d'Agost de 2005. Codi 125/05*. Informe inèdit, ATICS, MHC B.

<sup>8</sup> TRIAY V. (2007) *Memòria de la intervenció arqueològica preventiva al carrer Espaseria 4-22, Pla de Palau, 4 (Ciutat Vella, Barcelona). Codi 173/05. Dates de la Intervenció: del 2 al 18 de novembre de 2005*. Informe inèdit, ATICS, MHC B.

<sup>9</sup> SOBERON M. (2006) *Informe final a la Plaça de Pau Vila 12-13 B, carrer del Dr. Aiguader 1-27, carrer de la Marquesa 2-6. Codi 096-06. Barcelona, Barcelonès*. Informe inèdit, CODEX, MHC B.

## Intervenció arqueològica

Pla de Palau, 15 – 17 / Plaça de Pau Vila, 12-13b (112/09 – 009/10)  
Barcelona, el Barcelonès

### 4. MOTIVACIÓ

La intervenció ha estat motivada per la realització d'una rasa de 370 m aproximadament, per a la instal·lació d'una conducció de subministrament d'aigua per la seva xarxa de distribució. L'obra ha estat promoguda per Aigües de Barcelona i executada per ACSA.

Atès que es tracta d'una zona d'interès arqueològic, relacionada amb un sector de la ciutat d'una elevada importància científica i patrimonial, ha estat necessari realitzar un seguiment arqueològic de caràcter preventiu.

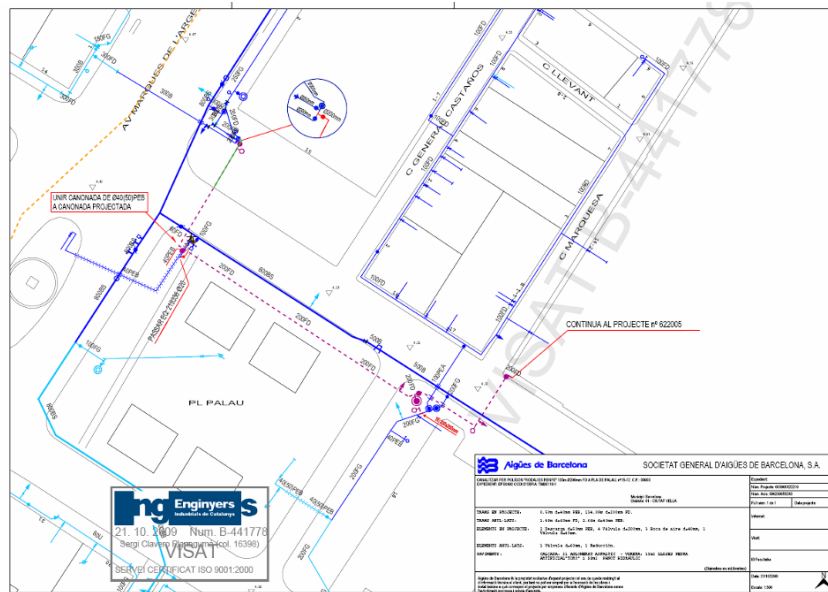

Projecte de l'obra de la fase I. Font: AGBAR



Projecte de l'obra de la fase II. Font: AGBAR

## **Intervenció arqueològica**

Pla de Palau, 15 – 17 / Plaça de Pau Vila, 12-13b (112/09 – 009/10)  
Barcelona, el Barcelonès

### **5. OBJECTIUS**

- Determinar l'existència de restes arqueològiques al subsòl del parc.
- Documentar, analitzar i valorar les restes que es localitzin.
- Vetllar per la preservació de les possibles restes arqueològiques del subsòl.

### **6. FONAMENTS DE DRET**

- Llei 9/1993 30 de setembre del Patrimoni Cultural Català (DOGC 1807 de l'11 d'octubre de 1993)
- Decret 78/2002 de 5 de març del Reglament de protecció del patrimoni arqueològic i paleontològic (DOGC 3594 de 13 de març de 2002).

### **7. TREBALLS REALITZATS**

L'empresa ACSA ha executat el projecte d'obra corresponent a la construcció d'una rasa per a la instal·lació d'una canonada de subministrament d'aigua. Per part de l'empresa executora els treballs s'han realitzat en dos fases diferenciades per aquest motiu, el Museu d'Història de la Ciutat de Barcelona ha sol·licitat dos permisos d'intervenció arqueològica. El primer fa referència als treballs realitzats front els números 15–17 del Pla de Palau al llarg del mes de novembre de 2009 (Codi 112/09) mentre que el segon permís fa referència als treballs que s'han dut a terme al llarg del mes de febrer de 2010 davant els números 12-13b de la Plaça de Pau Vila (Codi 009/10).

Els treballs d'excavació s'han iniciat amb la realització de catorze cales informatives amb l'objectiu de localitzar serveis actuals i restes arqueològiques documentades en plànols antics que es puguin veure afectats pel projecte constructiu. Un cop realitzades les cales, els treballs s'han centrat en l'obertura de les rases.

Durant els treballs d'excavació s'ha portat a terme un seguiment exhaustiu dels moviments de terra per evitar la destrucció de les restes patrimonials. Quan han aparegut restes, s'han documentat acuradament i ubicat planimètricament en un plànol georeferenciat.

### **8. METODOLOGIA**

La intervenció s'ha dut a terme de forma mecànica i manual. D'una banda per tal de realitzar les cales i les rases s'ha comptat amb una petita màquina giratòria. Per altra banda, la delimitació i neteja de les estructures arqueològiques aparegudes ha implicat l'excavació seguint la metodologia arqueològica.

Les tasques de documentació arqueològiques s'han desenvolupat seguint les indicacions proposades des del Museu d'Història de la Ciutat de Barcelona (MHCB), així com la metodologia

## Intervenció arqueològica

Pla de Palau, 15 – 17 / Plaça de Pau Vila, 12-13b (112/09 – 009/10)  
Barcelona, el Barcelonès

de registre de dades proposat per E.C. Harris i A. Carandini, modificat a partir de la pràctica arqueològica en aquest tipus de jaciment i de les circumstàncies concretes de l'excavació.

Es distingeixen cada un dels diversos nivells i estrats localitzats, d'acord amb criteris estratigràfics, de textura, composició i color. Pel registre objectiu dels elements i estrats que s'exhumen es realitza una numeració correlativa d'aquests denominats *Unitat Estratigràfica* (UE) dels que se'n realitza una fitxa indicant la ubicació en el context general del jaciment, la descripció i la posició física respecte a la resta d'UE amb que es relaciona, així com la seva datació.

Els materials recuperats es separen en bosses diferenciades per cada UE. Posteriorment seran rentats, siglats i inventariats. L'estudi d'aquests materials ens permetrà acostar-nos a la cronologia de cada UE.

Els treballs s'han completat amb l'aixecament planimètric dels diferents àmbits d'actuació, tot assenyalant les zones intervingudes, els diferents nivells i restes localitzades.

També s'ha realitzat el corresponent reportatge fotogràfic de tots els treballs realitzats i de cada una de les restes arqueològiques localitzades per tal de deixar-ne constància.

## 9. RESULTATS DE LA INTERVENCIÓ

La intervenció arqueològica subsidiària de les obres per tal d'ampliar el subministrament públic d'aigua en aquesta zona ha consistit en el seguiment de l'obertura d'un seguit de cales al llarg del traçat per localitzar serveis actuals que es puguin veure afectats i en l'obertura de les rases que uneixen les esmentades rases, per a la instal·lació de la canalització necessària.

### 9.1. Cales informatives

S'han realitzat catorze cales de 1'5x1 m per tal de localitzar els serveis que es puguin veure afectats per la posterior realització de les rases. També s'han dut a terme diverses cales en els punts on la planimetria antiga ens indicava la possible presència de restes arqueològiques (Muralla de Mar del segle XVI, Muralla de Mar del segle XIX i Portal de Mar del segle XIX).

#### Cala 1

Cala realitzada a la banda nord-est de la plaça de Pla de Palau, a l'alçada del carrer General Castaños. S'ha pogut documentar una capa de 20 cm de potència d'asfalt i formigó (UE 10) així com els serveis actuals d'aigua, llum i clavegueram (UE 12), fins a una profunditat de 80 cm, cota en la que s'ha localitzat un cable de elèctric antic (UE 13) rodejat per una biga de ferro.

#### Cala 2

S'ha realitzat a la banda nord-est de la plaça de Pla de Palau, a 5,4 m al nord-oest respecte la Cala 1. S'hi ha localitzat una capa superficial d'asfalt i formigó (UE 10) de 30 cm de potència i un nivell d'argila de color taronja on estan ubicats els serveis actuals d'aigua i llum (UE 12).

#### Cala 3

Aquesta cala està situada a la part nord-est de la vorera de Pla de Palau, on segons la planimetria històrica s'hi hauria de localitzar la Muralla de Mar del segle XVI (vegeu l'apartat de context històric, així com el plànol històric núm.1).

No s'ha pogut documentar cap resta arqueològica ja que la totalitat de la cala estava ocupada pels serveis actuals (UE 12).

## Intervenció arqueològica

Pla de Palau, 15 – 17 / Plaça de Pau Vila, 12-13b (112/09 – 009/10)  
Barcelona, el Barcelonès

Cal destacar que en cap intervenció arqueològica realitzada en aquesta plaça s'ha pogut evidenciar la presència d'aquesta estructura defensiva, només localitzada enguany a l'alçada de l'Estació de França, 10.

### Cala 4

Situada a la banda nord-est de la vorera de Pla de Palau, a 7 m cap al nord-oest vers la cala anterior, s'hi ha localitzat un nivell superficial d'asfalt i formigó (UE 10) de 20 cm de potència, un nivell de circulació anterior format per un paviment de llambordes i formigó (UE 11) d'uns 30 cm de potència i finalment serveis elèctrics en us actualment (UE 12).

### Cala 5

S'ha dut a terme al xamfrà sud-est de la plaça de Pla de Palau amb l'Avinguda Marqués d'Argentera. En aquest punt el paviment UE 10 presenta una inusual potència de 50 cm degut a la presència d'una claveguera (UE 12) en un nivell inferior encara en ús.

### Cala 6

Situada a la cantonada sud-est de la plaça de la Plaça Pla de Palau, front de la Facultat de Nàutica. S'ha documentat l'estrat superficial d'asfalt i formigó (UE 10) d'uns 25 cm de potència, cobrint l'anterior estrat de circulació (UE 11) format per llambordes amb formigó amb un rail de la via del ferrocarril, així com els serveis de clavegueram actuals (UE 13).

### Cala 7

Està situada a la vorera nord-est de la Facultat de Nàutica, davant la façana est d'aquest edifici. S'ha realitzat en aquest punt amb l'objectiu de localitzar la Muralla de Mar del segle XIX (vegeu el plànol històric núm. 6 i la intervenció arqueològica de 2006<sup>11</sup>), però els resultats han estat negatius pel què fa a restes arqueològiques.

L'estratigrafia localitzada correspon a un primer estrat superficial format per asfalt i formigó (UE 10) amb una potència de 40 cm, un segon estrat corresponent al nivell de circulació anterior (UE 11) de 40 cm de potència i un tercer estrat de sorra i argila (UE 14) amb escassos materials datats del segle XVII I- XIX, així com serveis elèctrics en us actualment (UE 12).

### Cala 8

Situada a la cantonada sud que formen el carrer Marquesa i Pla de Palau, també amb l'objectiu de localitzar el traçat de la Muralla de Mar del segle XIX. En aquest cas tampoc s'ha pogut documentar cap resta arqueològica, atès que cobert per l'estrat superficial (UE 10) s'han localitzat dues clavegueres. Una en us actualment de PVC (UE 12) i una amb una arqueta de maons i formigó, ja en desús (UE 13), que assoleix una profunditat superior a la requerida pel projecte d'obra.

### Cala 9

S'ha realitzat a la vorera situada a la façana sud-oest de l'edifici ocupat actualment per la Delegació del Govern, a 12,7 m al nord-est de la Cala 5. L'estratigrafia localitzada correspon és similar a la documentada en la resta de cales, formada per l'estrat superficial UE 10 i l'antic nivell de circulació UE 11, ambdós amb una potència de 20 cm.

Cobert per aquests paviments s'ha localitzat un estrat de sorra amb argila compactada amb restes mobles datades dels segles XVI - XVIII (UE 15). En desconeixem la seva funcionalitat,

---

<sup>10</sup> SANTANACH, L. (2007) *Intervenció arqueològica al Passeig de Circumval·lació 8-14 – Estació de França*. Informe inèdit. MHCB

<sup>11</sup> SOBERON M. (2006) *Informe final a la Plaça de Pau Vila 12-13 B, carrer del Dr. Aiguader 1-27, carrer de la Marquesa 2-6. Codi 096-06. Barcelona, Barcelonès*. Informe inèdit, CODEX, MHCB

## Intervenció arqueològica

Pla de Palau, 15 – 17 / Plaça de Pau Vila, 12-13b (112/09 – 009/10)  
Barcelona, el Barcelonès

però molt probablement podria tractar-se d'un nivell de circulació relacionat amb la Muralla de Mar del segle XVI.

### Cala 10

Cala realitzada a la vorera la Facultat de Nàutica, davant de Pla de Palau i alineada amb la cala 6 on, segons els diferents plànols històrics (2, 3, 5 i 6), podria trobar-se l'entrada al Portal de Mar del segle XIX.

Els resultats arqueològics han estat negatius, documentant-se l'estrat superficial UE 10 format per asfalt i formigó amb una potència de 20 cm i diversos serveis encara en ús actualment (clavegueram, servei elèctric i d'aigua).

### Cala 11

S'ha realitzat a 3 m cap a l'est vers la Cala 10 amb la finalitat de localitzar una boca d'aigua en us actualment. Un cop desmuntat l'estrat superficial UE 10 s'ha localitzat un estrat de sauló que farceix la rasa de construcció de l'esmentada boca d'aigua.

### Cala 12

S'ha realitzat a la vorera nord-est de la Facultat de Nàutica a 2,3 m cap al sud-est de la Cala 7 per tal de localitzar la Muralla de mar del segle XIX. En aquest punt però els resultats han estat negatius. La estratigrafia ha resultat igual a la localitzada a la Cala 7: asfalt (UE10), pavimentació antiga (UE 11) i un estrat de matriu sorrenca amb argiles (UE 14).

### Cala 13

Realitzada front el núm. 13b de la plaça de Pau Vila per tal de determinar quins serveis existeixen en aquest punt. S'ha documentat l'asfalt i una preparació de formigó (UE 10) de 20 cm de potència, la pavimentació de llambordes anterior amb la corresponent preparació de formigó (UE 11) i un tercer estrat de 60 cm de potència format per sorra i argila (UE 19).

### Cala 14

S'ha efectuat a la vorera nord del carrer del Doctor Aiguader a l'alçada del Passeig de Joan de Borbó. L'estratigrafia documentada correspon en primer lloc a l'estrat superficial (UE 10) format per asfalt i formigó de 20 cm de potència, en segon lloc al paviment anterior (UE 11) de llambordes i formigó de 20 cm de gruix i un últim estrat de 60 cm de potència format per sorra i argila (UE 19). En aquesta ocasió també s'han localitzat diversos serveis (UE 12) tan de gas com de llum encara en ús actualment.

## 9.2. Rases

Els treballs han consistit en la realització de tretze rases unint les diferents cales realitzades amb anterioritat, formant un traçat (iniciat a la vorera sud-oest de l'edifici ocupat actualment per la Delegació de Govern) disposat vers el sud-oest al llarg de 26 m fins a la vorera nord-est de la illeta de Pla de Palau, punt en que el traçat gira 90° disposant-se cap el sud-est fins a la vorera situada a la façana nord-oest de la Facultat de Nàutica formant un tram de 82 m de longitud. En aquest punt s'ha creuat la calçada del carrer de Pla de Palau fins al carrer de la Marquesa, on s'ha continuat en sentit sud-est assolint una longitud de 203 m fins a la cruïlla que formen el carrer del Doctor Aiguader i el carrer de Carbonell.

Les rases presenten una amplada d'entre 0,8 i 1,2 m i una profunditat d'1 m, a excepció d'algun tram on , per tal de salvaguardar els serveis existents, s'ha rebaixat fins a 1,6 m de profunditat.

### Rasa 1

Realitzada a la vorera nord-est de la plaça de Pla de Palau, ha enllaçat les cales 1, 2, 3, 4, 5 i 6 fins a assolir una longitud de 52 m. Com a les cales realitzades prèviament, no s'ha pogut

## Intervenció arqueològica

Pla de Palau, 15 – 17 / Plaça de Pau Vila, 12-13b (112/09 – 009/10)  
Barcelona, el Barcelonès

documentar cap resta de la Muralla de Mar del segle XVI, que segons els plànols històrics es situa en aquest punt, atès que tota la profunditat de la rasa està afectada per les rases de construcció de diversos serveis en ús actualment (UE 12) i en desús, com és el cas d'un cablejat elèctric de coure.

Al paviment UE 11 s'hi va documentar un tram de rail del tramvia existent a la zona entre el segle XIX i inicis del segle XX.

En alguns punts de la rasa també s'hi ha documentat un nivell de sorra amb argila (UE 14), amb materials dels segles XVIII i XIX.

### Rasa 2

S'ha dut a terme entre les Cales 7 i 8 creuant la calçada nord-est de Pla de Palau fins a una longitud de 12,8 m.

En aquesta rasa, on s'enllaçaven els cales 7 i 8, es va poder documentar la Muralla de Mar del segle XIX (UE 16).

Un cop retirat l'estrat superficial UE 10 i l'anterior pavimentació UE 11 ha quedat al descobert un tram de la Muralla de Mar del segle XIX (UE 16) construïda amb pedra lligada amb morter de calç i apareix lleugerament seccionada al centre de la rasa per la rasa de construcció d'un servei de telefonia.

L'alineació de la muralla es desconeix ja que la superfície excavada no ens ho ha permès determinar, documentant-se únicament l'amplada de 8,33 m, mentre que tan de longitud com d'alçada, només s'ha pogut documentar el que ens ha permès el projecte d'obra, que correspon a 1,2 m i 0,4 m respectivament.

Per tal de no destruir les restes arqueològiques s'acordà juntament amb la direcció d'obra, no rebaixar més el terreny i instal·lar la canonada de subministrament d'aigua pel damunt amb els corresponents elements de seguretat.

La muralla va ser construïda arran de la remodelació de la plaça de l'any 1822, un cop es va derruir l'anterior Muralla de Mar del segle XVI. L'estructura enllaçava el Baluard del Migdia amb el nou Portal de Mar i es va derruir a finals del segle XIX amb la darrera ampliació de la plaça. Ja s'havia pogut documentar un altre part d'aquesta mateixa construcció defensiva a la intervenció<sup>12</sup> arqueològica realitzada al solar situat entre el carrer del General Castaños i el carrer Marquesa.

### Rasa 3

Situada entre els cales 4 i 9 s'ha realitzat creuant la calçada nord-est de Pla de Palau fins a una longitud de 12,6 m. Com ja s'ha esmentat en l'estratigrafia documentada a la Cala 9, s'ha pogut documentar un nivell de sorra i argila compactada (UE 15) amb restes materials datades al segle XVI que, a tall d'hipòtesi, podria tractar-se d'un nivell de circulació relacionat amb la Muralla de Mar del segle XVI.

### Rasa 4

Realitzada entre les cales 4 i 5 només s'ha pogut documentar l'estratigrafia localitzada ja tan a la Cala 4 com a la Cala 5, formada per l'estrat superficial UE 10 i diversos serveis actuals (UE 12).

### Rasa 5

En aquesta rasa, situada entre les cales 6 i 10 creuant la calçada sud-est de Pla de Palau i assolint una longitud de 6,6 m s'ha pogut documentar en planta, un mur (UE 17) disposat de forma transversal a la rasa, construït amb totxos lligats amb morter de calç. S'ha localitzat a 75

---

<sup>12</sup> SOBERON M. (2006) *Informe final a la Plaça de Pau Vila 12-13 B, carrer del Dr. Aiguader 1-27, carrer de la Marquesa 2-6. Codi 096-06. Barcelona, Barcelonès*. Informe inèdit, CODEX, MHCB



## **Intervenció arqueològica**

Pla de Palau, 15 – 17 / Plaça de Pau Vila, 12-13b (112/09 – 009/10)  
Barcelona, el Barcelonès

cm de profunditat respecte el nivell de circulació actual i tan sols se n'ha pogut documentar 1 m d'ample per 1 m de llarg (vegeu fotografies 21 i 22).

No s'ha afectat l'estructura ja que la cota a la que ha aparegut ja permet la instal·lació de la canonada d'aigua.

Seguint els plànols històrics de la plaça, al lloc on s'ubica aquest mur la única edificació propera que hi trobem és el Portal de Mar del segle XIX. Així doncs podem plantejar a tall d'hipòtesi, que es tracti d'alguna part de la fonamentació del portal, construït arran de la remodelació de la plaça l'any 1822 i derruït a finals del segle XIX.

A la banda nord-est de la rasa s'hi ha localitzat l'estrat UE 14, format per sorra i argila amb material arqueològic datat dels segles XVI-XIX, ja documentat a la Rasa 1.

### Rasa 6

Rasa que s'ha dut a terme a la vorera nord-est de la Facultat de Nàutica, unint les cales 10, 11 i 7 fins a una longitud de 20,2 m. No s'han localitzat restes arqueològiques corresponents a la Muralla de Mar ni al Portal de Mar del segle XIX en la profunditat rebaixada. L'estratigrafia està formada per l'estrat superficial UE 10, els serveis d'aigua actuals (UE 12) i una claveguera realitzada amb totxos lligats amb formigó.

### Rasa 7

Prolongació de la Rasa 3 vers l'edifici ocupat actualment per la Delegació de Govern. Presenta una longitud 4 m. Un cop retirats els dos nivells de pavimentació del carrer (UE 10 i 11), s'ha posat de manifest un nivell de sorra i argila compactes (UE 15) amb materials del segle XVI. Com ja hem plantejat amb anterioritat, aquest estrat podria correspondre a un nivell de circulació o terraplenat vinculat a la Muralla de Mar del segle XVI.

Cal destacar que en aquesta rasa s'ha rebaixat a una profunditat de 1,6 m sota el nivell de circulació actual per tal d'evitar l'afectació d'una claveguera en ús actualment.

### Rasa 8

El fet de localitzar la Muralla de Mar del segle XIX a la Rasa 2 ha comportat la realització d'aquesta nova rasa a 2,2 m cap al sud-est de forma paral·lela a l'anterior per tal de poder passar la canonada d'aigua sense afectar cap estructura, però els resultats han estat positius pel que fa a restes arqueològiques.

S'ha documentat en planta un tram de la Muralla de Mar del segle XIX de 40 x 40 cm, així com un mur (localitzat només al tall) construït amb carreus lligats amb morter de calç (UE 27) i que podria correspondre a alguna estructura relacionada amb la muralla.

### Rasa 9

S'ha iniciat a la Cala 8 creuant la fonamentació sud-oest de l'antic mur de l'aparcament de l'Estació de França fins al solar ubicat entre el carrer de la Marquesa i del Doctor Aiguader (excavat l'any 2006).

L'estratigrafia localitzada en aquest punt està formada per l'estrat superficial UE 10 i les restes de la fonamentació del mur de l'aparcament.

### Rasa 10

S'ha realitzat al límit sud-oest del solar ubicat entre el carrer de la Marquesa i del Doctor Aiguader. Ha assolit una longitud de 56,7 m disposada de nord-oest a sud-est continuant la Rasa 9.

## Intervenció arqueològica

Pla de Palau, 15 – 17 / Plaça de Pau Vila, 12-13b (112/09 – 009/10)  
Barcelona, el Barcelonès

L'estratigrafia documentada correspon a un únic estrat d'argila i sauló aportat per tal d'igualar la cota superficial del solar amb la del carrer, ja que després de l'excavació arqueològica de l'any 2006<sup>13</sup>, es rebaixà considerablement el nivell. En aquesta intervenció es documentà el fossat del Baluard del Migdia, així com diversos dipòsits i restes de vaixells medievals.

### Rasa 11

Realitzada just davant de la façana nord-oest de la Facultat de Nàutica, s'ha iniciat des de la Rasa 6 en sentit sud-oest amb l'objectiu d'enllaçar la nova canalització amb la xarxa d'aigües ja existent.

Les dimensions de la rasa són de 17 x 5,2 m i 2 m de profunditat, localitzant una gran quantitat de serveis en ús actualment.

Tot i la gran afectació del subsòl d'aquesta zona per part dels serveis actuals, s'han pogut localitzar dos murs als talls, un a la banda nord (UE 20) i un altre a la banda sud (UE 21). Ambdues estructures estan construïdes amb pedra i maons lligats amb morter de calç similar a la factura del mur UE 17. Per la ubicació i atenent la planimetria antiga es podria tractar d'elements de fonamentació del Portal de Mar del segle XIX.

### Rasa 12

S'ha excavat a l'angle sud del solar ubicat entre el carrer de la Marquesa i del Doctor Aiguader. Presenta una longitud de 51,8 m disposats de oest a est, però en aquest cas s'han baixat 70 cm atès que es tracta d'una zona pendent d'urbanitzar a la que s'hi ha d'elevat el nivell actual.

L'estratigrafia documentada està formada per l'estrat superficial format per argila i runa en tota la profunditat de la rasa, el qual cobria un mur (UE 22) només documentat en planta, construït pedres i maons lligats amb morter de calç. La disposició que presenta és de nord-oest a sud-est de forma transversal a la rasa. Les dimensions documentades condicionades per l'amplada de la rasa, són de 72 cm d'ample i 63 cm de longitud.

Pel que fa a la interpretació, probablement correspon a alguna estructura relacionada amb el port del segle XIX, en un moment anterior a la construcció de l'aparcament.

### Rasa 13

La rasa de 98,8 m de longitud, s'ha realitzat al llarg de la vorera nord del carrer del Doctor Aiguader, disposada de sud-oest a nord-est, i ha enllaçat les cales 13 i 14.

L'estratigrafia documentada està formada per 20 cm de gruix de pavimentació actual amb formigó (UE 10), 20 cm de potència de l'estrat UE 11 format per llambordes i formigó i 60 cm d'argila i sorres.

S'hi han localitzat tres estructures diferenciades. En primer lloc s'ha documentat la UE 23, formada per un mur de pedres i maons lligats amb morter de calç el qual presenta una alineació de quatre maons disposat verticalment al parament nord fet que indica que es tracta de parament vist. En aquesta mateixa banda s'hi ha localitzat un estrat de rebliment format per grava i morter de calç desfet. De l'estructura se'n conserva una longitud de 1,63 m i una amplada de 40 cm disposada de sud-oest a nord-est.

Molt probablement es tracta d'un dipòsit relacionat amb el port del segle XIX.

A fi de no afectar l'estructura s'ha ampliat la rasa fins a localitzar un espai suficientment ample per a la instal·lació de la canonada.

---

<sup>13</sup>SOBERON M. (2006) Informe final a la Plaça de Pau Vila 12-13 B, carrer del Dr. Aiguader1-27, carrer de la Marquesa 2-6. Codi 096-06. Barcelona, Barcelonès. Informe inèdit, CODEX, MHCB

## Intervenció arqueològica

Pla de Palau, 15 – 17 / Plaça de Pau Vila, 12-13b (112/09 – 009/10)  
Barcelona, el Barcelonès

La segona estructura documentada apareix a 18,76 m cap al nord-est de l'estructura anterior. Es tracta de dos maons lligats amb morter de calç del que se n'ha documentat 1,5 m de longitud i 0,62 m d'amplada disposat de est a oest, corresponents a un mur relacionat amb la zona portuària del segle XIX.

L'estructura no ha quedat afectada pel projecte d'obra ja que la cota superior de la mateixa era suficient per a la instal·lació de la canalització.

A 2,5 m de distància cap al nord-est s'hi ha documentat la tercera estructura esmentada. És el pou UE 25, de planta circular de 1,43 m de diàmetre exterior i 1,11 m de diàmetre interior. Els materials constructius emprats són maons lligats amb morter amb un percentatge més elevat de sorra que de calç.

L'interior està reblert amb un estrat d'argila de color marró fosc (UE 26) del que s'ha excavat una profunditat de 10 cm sense presència de material ceràmic.

També es tracta d'una estructura relacionada amb el port ubicat en aquesta zona al segle XIX, però desconeixem si es tracta d'una estructura d'emmagatzematge o d'extracció d'aigua dolça.

### Rasa 14

Rasa realitzada a la cantonada entre el carrer Joan de Borbó i Pla de Palau, a la banda nord de l'actual boca del metro.

Segueix la disposició de la Rasa 13 i presenta una longitud de 37,7 m. L'estratigrafia localitzada està formada per l'estrat superficial UE 10 de 20 cm de potència, el nivell de circulació anterior UE 11 de 20 cm de potència, i un estrat de sorra i argiles (UE 19) de 50 cm de gruix sense material arqueològics.

## 10. CONCLUSIONS

En aquesta intervenció arqueològica hem pogut documentar diverses estructures constructives pertanyents a la reforma de la plaça de Pla de Palau realitzada al segle XIX, diversos fragments del traçat de la Muralla de Mar del segle XIX, així com diverses estructures relacionades amb la zona portuària del segle XIX.

Davant la façana nord-oest de l'actual Facultat de Nàutica s'han documentat tres fragments de mur (UE 17, 20 i 21) que possiblement formin part de la fonamentació del Portal de Mar del segle XIX. També s'han posat de manifest dues unitats estratigràfiques (UE 14 i 15) amb materials arqueològics dels segles XVII al XIX corresponents a diferents fases d'ocupació de la Plaça.

L'estructura més important localitzada està situada al centre de la calçada nord-est del Pla de Palau, a l'alçada de la Facultat de Nàutica. Es tracta de les restes de la Muralla de Mar del segle XIX (UE 16), tot i que degut a la poca superfície excavada en desconeixem tan les dimensions com la disposició.

Per altre banda al carrer del Doctor Aiguader hem localitzat un seguit d'estructures (UE 23, 24 i 25) relacionades amb el port de Barcelona situat en aquesta zona durant el segle XIX, de vital importància comercial per la seva proximitat al Portal de Mar.

Aquestes evidències, tot i estar documentades de forma molt parcial, ens assenyalen de nou la importància històrica de la zona, així com la necessitat de realitzar un seguiment arqueològic davant qualsevol rebaix de terres que es dugui a terme, per tal d'evitar la destrucció incontrolada de l'important patrimoni arqueològic que es troba situat sota el subsòl.

## **Intervenció arqueològica**

Pla de Palau, 15 – 17 / Plaça de Pau Vila, 12-13b (112/09 – 009/10)  
Barcelona, el Barcelonès

## **11. BIBLIOGRAFIA**

ABAD S., CABALLÉ G., SUAU S. (2003) Memòria de la Intervenció Arqueològica realitzada a la Llotja de Mar. Barcelona (Barcelonès), 2000-2001. Informe inèdit, ARQUEOCIÈNCIA SL, MHCB.

ANTEQUERA F. (2004) Memòria de la intervenció arqueològica al Pg. Isabel II – Pla de Palau. Barcelona. (Barcelonès). Agost – desembre de 2001. Codi 080/01. Informe inèdit, CODEX, MHCB.

ARIAS L. (2005) Memòria de la intervenció arqueològica efectuada a Pla de Palau, 19 (Barcelona, Barcelonès). Dates de la intervenció: 28 de Juliol – 12 d'Agost de 2005. Codi 125/05. Informe inèdit, ATICS, MHCB

DURAN, A. (1973) Barcelona i la seva Història, volum I, Curial, Documents de Cultura, Barcelona, pg. 143,149, 200-211, 143 i 620-623; HERNANDEZ (coor) (1987) Catàleg del Patrimoni arquitectònic històric-artístic de la Ciutat de Barcelona, Ajuntament de Barcelona, Barcelona, pg 311-314.

GALERA M., ROCA F., TARRAGÓ S. (1982) Atlas de Barcelona, Publicacions del Col·legi Oficial d'Arquitectes de Catalunya.

GILISBARS M.T. (2005) Memòria de la intervenció arqueològica de Pla de Palau / General Castaños de la ciutat de Barcelona (Barri de la Ribera). Codi 141. Informe inèdit, ATICS, MHCB.

HERNANDEZ (coor) (1987) Catàleg del Patrimoni arquitectònic històric-artístic de la Ciutat de Barcelona, Ajuntament de Barcelona, Barcelona, pg 311-314.

SANTANACH, L. (2007) Intervenció arqueològica al Passeig de Circumval·lació 8-14 – Estació de França. Informe inèdit. MHCB

SOBERON M. (2006) Informe final a la Plaça de Pau Vila 12-13 B, carrer del Dr. Aiguader 1-27, carrer de la Marquesa 2-6. Codi 096-06. Barcelona, Barcelonès. Informe inèdit, CODEX, MHCB.

TRIAY V. (2007) Memòria de la intervenció arqueològica preventiva al carrer Espaseria 4-22, Pla de Palau, 4 (Ciutat Vella, Barcelona). Codi 173/05. Dates de la Intervenció: del 2 al 18 de novembre de 2005. . Informe inèdit, ATICS, MHCB

**Intervenció arqueològica**

Pla de Palau, 15 – 17 / Plaça de Pau Vila, 12-13b (112/09 – 009/10)  
Barcelona, el Barcelonès

**ANNEX 1. DOCUMENTACIÓ ADMINISTRATIVA**



Expedient 437 K121 B-2009-1-4387 sobre l'autorització per a 2009 de la intervenció arqueològica preventiva de control i excavació al Pla de Palau, 15-17 de Barcelona segons el procediment establert en l'article 14 i següents del Decret 78/2002, de 5 de març de 2002, del Reglament de protecció del patrimoni arqueològic i paleontològic.

### Fets

1. En data 4 de novembre de 2009 (registre d'entrada núm. 003066/0401E) el senyor Ferran Puig i Verdaguer, director del Servei d'Arqueologia del Museu d'Història de Barcelona, sol·licita autorització per a la intervenció arqueològica preventiva de control i excavació a Pla de Palau, 15-17 de Ciutat Vella, Barcelona (Barcelonès), sota la direcció de l'arqueòleg Roger Molinas Amorós, de l'empresa ANTEQUEM, SL, del 9 al 23 de novembre de 2009.
2. El dia 9 de novembre de 2009, el Servei d'Arqueologia i Paleontologia emet informe favorable a l'esmentada sol·licitud. Atès que les dates d'execució sol·licitades no s'ajusten al que preveu l'article 15.3 del Decret 78/2002 sobre els terminis de resolució de la sol·licitud, es proposa un canvi de dates de la intervenció.

### Motivació

- 1.- La intervenció està motivada per l'obertura d'una rasa per part d'Aigües de Barcelona per a una conducció de subministrament.
- 2.- L'indret on està previst dur a terme l'actuació urbanística s'inclou en una zona d'elevat interès arqueològic, ja que es troba dins de l'antic recinte medieval de la ciutat, a l'indret on s'emplaçava l'antic Portal del Mar, que comunicava la ciutat amb la seva àrea protuària.

### Fonaments de dret

1. Article 47 i següents de la Llei 9/1993, de 30 de setembre, del patrimoni cultural català (DOGC núm. 1807).
2. Decret 78/2002, de 5 de març de 2002, del Reglament de protecció del patrimoni arqueològic i paleontològic (DOGC núm. 3594).

### Resolució

Per tot això, resolc:

1: **Autoritzar** la realització de la intervenció arqueològica preventiva d'acord amb les següents dades i condicions:

Lloc de la intervenció: Pla de Palau, 15-17 de Barcelona, Barcelonès.





Generalitat de Catalunya  
Departament de Cultura i Mitjans de Comunicació  
**Direcció General del Patrimoni Cultural**

Persona o institució autoritzada: Museu d'Història de Barcelona.  
Direcció de la intervenció arqueològica: Roger Molinas Amorós (ANTEQUEM, SL)  
Activitat autoritzada: intervenció arqueològica preventiva de control i excavació  
Termini de realització de la intervenció: del 10 al 23 de novembre de 2009.  
Lloc de dipòsit provisional de les restes: Museu de Barcelona.

La intervenció arqueològica o paleontològica autoritzada haurà de ser realitzada d'acord amb les disposicions de la Llei 9/1993, del patrimoni cultural català, i del Decret 78/2002, del Reglament de protecció del patrimoni arqueològic i paleontològic, així com en els termes descrits en la documentació presentada per a la tramitació de l'expedient.

2: Notificar aquesta resolució, tal i com disposa l'article 5.2 del Decret 78/2002, simultàniament a l'ajuntament del municipi afectat i a la persona interessada, amb l'avertiment que:

- Els particulars poden interposar recurs d'alçada contra aquesta resolució davant l'òrgan que l'ha dictat o davant del conseller de Cultura i Mitjans de Comunicació, en el termini d'un mes a comptar des de l'endemà de la recepció de la notificació, d'acord amb l'article 107 en relació amb els articles 114 i 115 de la Llei de règim jurídic de les administracions públiques i del procediment administratiu comú, sens perjudici que es pugui interposar altre recurs que sigui considerat convenient.
- Les administracions públiques podran interposar, d'acord amb el que determina l'article 44 de la Llei 29/1998, de 13 de juliol, de la Jurisdicció Contenciosa Administrativa, recurs contenciós administratiu davant el Tribunal Superior de Justícia de Catalunya, en el termini de dos mesos a comptar des de la notificació. Potestativament, dins el mateix termini, també podran efectuar el requeriment previ que determina el precepte legal abans esmentat.

Barcelona, 9 de novembre de 2009.

Jordi Roca i Armengol  
Director general del Patrimoni Cultural

	Generalitat de Catalunya Departament de Cultura i Mitjans de Comunicació Direcció General del Patrimoni Cultural Servei d'Arqueologia i Paleontologia
Falg constar que aquesta fotocòpia reprodueix fidelment l'original	
Barcelona,	12 NOV. 2009
Arqueòleg Codi d'Identificació	



Expedient 470 K121-NB-2010-4808 sobre l'autorització per a 2010 de control arqueològic a la plaça de Pau Vila de Barcelona, Barcelonès, segons el procediment establert en l'article 14 i següents del Decret 78/2002, de 5 de març de 2002, del Reglament de protecció del patrimoni arqueològic i paleontològic.

### Fets

1. El dia 21 de gener de 2010 (registre d'entrada 145/0401E) el senyor Ferran Puig i Verdaguier, director del Servei d'Arqueologia del Museu d'Història de Barcelona, sol·licita autorització per realitzar el control arqueològic d'una rasa per a la instal·lació de serveis davant els núms. 12-13b de la plaça de Pau Vila de Barcelona sota la direcció de l'arqueòleg Roger Molinas Amorós (ANTEQUEM) del 23 de gener al 5 de febrer de 2010.
2. El dia 3 de febrer de 2010 el Servei d'Arqueologia i Paleontologia emet informe favorable a l'esmentada sol·licitud. Les dates sol·licitades no s'ajusten a les condicions que estableix Decret 78/2002, de 5 de març, del reglament de protecció del patrimoni arqueològic i paleontològic de Catalunya, per la qual cosa se'n proposen unes noves.

### Motivació

La intervenció està motivada per l'obertura d'una rasa per a la instal·lació de serveis.

### Fonaments de dret

- 1.- Llei 9/1993, de 30 de setembre, del patrimoni cultural català (DOGC núm. 1807).
- 2.- Decret 78/2002, de 5 de març de 2002, del Reglament de protecció del patrimoni arqueològic i paleontològic (DOGC núm. 3594).

### Resolució

Per tot això, resoic:

- 1: **Autoritzar** la intervenció arqueològica preventiva d'acord amb les següents dades i condicions:

Lloc d'intervenció: plaça de Pau Vila (davant els núms. 12-13b) de Barcelona, Barcelonès.

Persona o institució autoritzada: Servei d'Arqueologia del Museu d'Història de Barcelona.

Direcció de la intervenció arqueològica: Roger Molinas Amorós (ANTEQUEM).

Activitat autoritzada: Control de l'obertura d'una rasa a la via pública.

Termini de realització de la intervenció: del 4 al 7 de febrer de 2010.

Lloc de dipòsit provisional de les restes: Museu d'Història de Barcelona.

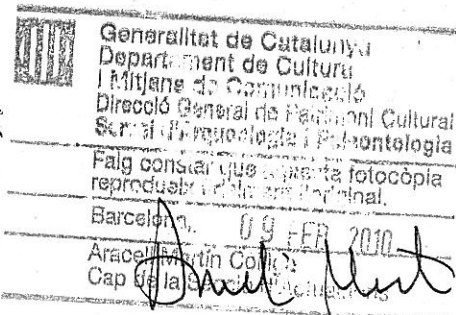





Generalitat de Catalunya  
Departament de Cultura  
i Mitjans de Comunicació  
**Direcció General del Patrimoni Cultural**

La intervenció arqueològica o paleontològica autoritzada haurà de ser realitzada d'acord amb les disposicions de la Llei 9/1993, del patrimoni cultural català, i del Decret 78/2002, del Reglament de protecció del patrimoni arqueològic i paleontològic, així com en els termes descrits en la documentació presentada per a la tramitació de l'expedient.

2: Notificar aquesta resolució, tal i com disposa l'article 5.2 del Decret 78/2002, simultàniament a l'ajuntament del municipi afectat i a la persona interessada, amb l'avertiment que:

- Contra aquesta resolució, que no exhaureix la via administrativa, es pot interposar recurs d'alçada davant del conseller de Cultura i Mitjans de Comunicació, en el termini d'un mes a comptar des de l'endemà de la recepció de la notificació, d'acord amb l'article 107 en relació amb els articles 114 i 115 de la Llei de règim jurídic de les administracions públiques i del procediment administratiu comú.
- Les administracions públiques podran interposar, d'acord amb el que determina l'article 44 de la Llei 29/1998, de 13 de juliol, de la Jurisdicció Contenciosa Administrativa, recurs contenciós administratiu davant el Tribunal Superior de Justícia de Catalunya, en el termini de dos mesos a comptar des de la notificació. Potestativament, dins el mateix termini, també podran efectuar el requeriment previ que determina el precepte legal abans esmentat.

Barcelona, 3 de febrer de 2010



Jordi Reca i Armengol  
Director general del Patrimoni Cultural



Expedient 437 K121 NB 2010/2 (4971) d'autorització de la intervenció preventiva a: Plaça Pau Vila, 12-13b, segons el procediment establert en l'article 14 i següents del Decret 78/2002, de 5 de març, del reglament de protecció del patrimoni arqueològic i paleontològic.

### Fets

1. El 5 de febrer de 2010 (registre d'entrada núm. 237/0401E, el senyor Ferran Puig i Verdaguer, director del Servei d'Arqueologia del Museu d'Història de Barcelona, presentar una petició de pròrroga d'una intervenció arqueològica a: Plaça Pau Vila, 12-13b de Barcelona, Barcelonès.
2. El 24 de febrer de 2010 el tècnic arqueòleg dels Serveis Territorials a Barcelona, va emetre informe favorable sobre la sol·licitud esmentada. Atès que les dates sol·licitades no s'ajusten a les condicions que estableix Decret 78/2002, de 5 de març, del reglament de protecció del patrimoni arqueològic i paleontològic de Catalunya, es van proposar uns altres terminis d'intervenció.
3. El 24 de febrer de 2010, el Servei d'Arqueologia i Paleontologia va proposar autoritzar la intervenció.

### Motivació

Obertura d'una rasa per a la instal·lació de serveis.

### Fonaments de dret

1. Article 47 i següents de la Llei 9/1993, de 30 de setembre, del patrimoni cultural català (DOGC núm. 1807, d'11.10.1993).
2. Article 14 i següents del Decret 78/2002, de 5 de març, del Reglament de protecció del patrimoni arqueològic i paleontològic (DOGC núm. 3594, de 13.3.2002).
3. Decret 136/2008, d'1 de juliol, de reestructuració del Departament de Cultura i Mitjans de Comunicació (DOGC núm. 5170, de 10.7.2008); i Resolució CMC/254/2010, de 8 de gener, de delegació de competències de la persona titular de la Direcció General del Patrimoni Cultural en les persones directores dels Serveis Territorials del Departament de Cultura i Mitjans de Comunicació (DOGC núm. 5566, de 12.2.2010).

Per tot això,

### RESOLC

1. **Autoritzar** la realització d'una intervenció arqueològica/paleontològica preventiva d'acord amb les dades i condicions següents:

Lloc de la intervenció: Plaça Pau Vila, 12-13b,  
Persona o institució autoritzada: Ajuntament de Barcelona.



Generalitat de Catalunya  
Departament de Cultura  
i Mitjans de Comunicació  
Serveis Territorials a Barcelona

Data 25 FEB. 2010

Faig constar que aquesta fotocòpia  
reprodueix fidelment l'original.



Direcció de la intervenció arqueològica: Roger Molinas Amorós (ANTEQUEM)  
Activitat autoritzada: Control i, si s'escau, excavació arqueològica.  
Termini de realització de la intervenció: del 25 al 26 de febrer de 2010.  
Lloc de dipòsit provisional de les restes: Museu d'Història de Barcelona.

La intervenció arqueològica o paleontològica autoritzada haurà de ser realitzada en els termes descrits en la documentació presentada per a la tramitació de l'expedient i d'acord amb les disposicions de la Llei 9/1993, del patrimoni cultural català, i del Decret 78/2002, del reglament de protecció del patrimoni arqueològic i paleontològic.

El termini de dos anys previst per a la presentació de la memòria, s'entendrà que comença a comptar a partir del dia en què ha finalitzat la intervenció.

2. Notificar aquesta resolució, que no exhaureix la via administrativa, a la persona o entitat interessada i comunicar-li que contra aquesta pot interposar-hi recurs d'alçada davant el conseller de Cultura i Mitjans de Comunicació, en el termini d'un mes a comptar de l'endemà de la recepció d'aquesta notificació.

Notificar, així mateix, aquesta resolució a l'ajuntament del municipi afectat, i comunicar-li que contra aquesta pot interposar-hi recurs contenciós administratiu davant el Tribunal Superior de Justícia de Catalunya, en el termini de dos mesos a comptar de l'endemà de la recepció d'aquesta notificació. Potestativament, dins el mateix termini, podrà efectuar el requeriment previ previst a l'article 44 de la Llei 29/1998, de 13 de juliol, de la jurisdicció contenciosa administrativa.

P.d. Resolució CMC/254/2010, DOGC 12.2.2010

La directora Territorial

Lina Casanovas i Esclusa

Barcelona, 24 de febrer de 2010



Generalitat de Catalunya  
Departament de Cultura  
i Mitjans de Comunicació  
Serveis Territorials a Barcelona

Data 25 FEB. 2010

Faig constar que aquesta fotocòpia  
reproduïx fidelment l'original.

**Intervenció arqueològica**

Pla de Palau, 15 – 17 / Plaça de Pau Vila, 12-13b (112/09 – 009/10)  
Barcelona, el Barcelonès

**ANNEX 2. DOCUMENTACIÓ FOTOGRÀFICA**

**Intervenció arqueològica**

Pla de Palau, 15 – 17 / Plaça de Pau Vila, 12-13b (112/09 – 009/10)  
Barcelona, el Barcelonès



Foto 1: Cala 1.



Foto 2: Cala 2.



Foto 3: Cala 3.



Foto 4: Cala 4.

## Intervenció arqueològica

Pla de Palau, 15 – 17 / Plaça de Pau Vila, 12-13b (112/09 – 009/10)  
Barcelona, el Barcelonès



Foto 5: Cala 5.



Foto 6: Cala 6.



Foto 7: Cala 7.



Foto 8: Cala 8.

**Intervenció arqueològica**

Pla de Palau, 15 – 17 / Plaça de Pau Vila, 12-13b (112/09 – 009/10)  
Barcelona, el Barcelonès



Foto 9: Cala 9.



Foto 10: Cala 10.



Foto 11: Cala 11.



Foto 12: Cala 12.

**Intervenció arqueològica**

Pla de Palau, 15 – 17 / Plaça de Pau Vila, 12-13b (112/09 – 009/10)  
Barcelona, el Barcelonès



Foto 13: Cala 13.



Foto 14: Cala 14.



Foto 15: Rasa 1.



Foto 16: Rasa 1.



**Intervenció arqueològica**

Pla de Palau, 15 – 17 / Plaça de Pau Vila, 12-13b (112/09 – 009/10)  
Barcelona, el Barcelonès



Foto 17: Rasa 2 amb la muralla de mar del XIX (UE 16).



Foto 18: Rasa 2 amb la muralla de mar del XIX (UE 16).



Foto 19: Rasa 2 amb la muralla de mar del XIX (UE 16).



Foto 20: Muralla de Mar del segle XIX (UE 16).

**Intervenció arqueològica**

Pla de Palau, 15 – 17 / Plaça de Pau Vila, 12-13b (112/09 – 009/10)  
Barcelona, el Barcelonès



Foto 21: Vista de la UE 16 en alçat.



Foto 22: UE 16 seccionada per una rasa de serveis actuals.



Foto 23: Tram de la UE 16 a la Rasa 8.



Foto 24: Mur UE 27.

## Intervenció arqueològica

Pla de Palau, 15 – 17 / Plaça de Pau Vila, 12-13b (112/09 – 009/10)  
Barcelona, el Barcelonès



Foto 25: Cobriment amb geotèxtil del tram de la Muralla de Mar del segle XIX.



Foto 26: Rasa 3.



Foto 27: Rasa 4.



Foto 28: Rasa 5 amb mur (UE 17).

**Intervenció arqueològica**

Pla de Palau, 15 – 17 / Plaça de Pau Vila, 12-13b (112/09 – 009/10)  
Barcelona, el Barcelonès



Foto 29: Rasa 5 amb mur (UE 17).



Foto 30: Rasa 6.



Foto 31: Extrem nord-oest de la Rasa 6.



Foto 32: Rasa 7.

## Intervenció arqueològica

Pla de Palau, 15 – 17 / Plaça de Pau Vila, 12-13b (112/09 – 009/10)  
Barcelona, el Barcelonès



Foto 33: Rasa 10.



Foto 34: Rasa 11.



Foto 35: Mur UE 20.



Foto 36: Mur UE 21.

## Intervenció arqueològica

Pla de Palau, 15 – 17 / Plaça de Pau Vila, 12-13b (112/09 – 009/10)  
Barcelona, el Barcelonès



Foto 37: Rasa 12.



Foto 38: Mur UE 22.



Foto 39: Rases 12 i 13.



Foto 40: Rasa 13.

**Intervenció arqueològica**

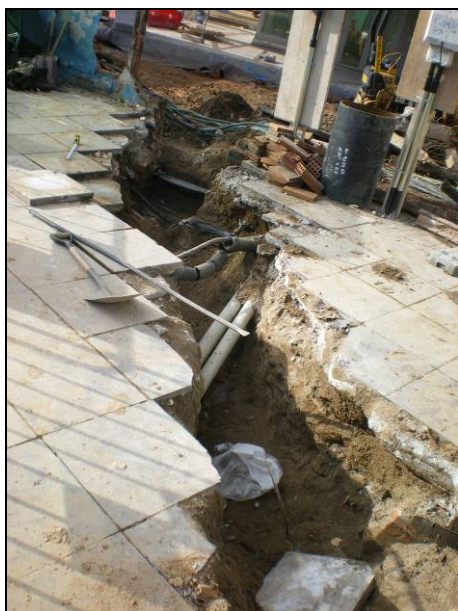
Pla de Palau, 15 – 17 / Plaça de Pau Vila, 12-13b (112/09 – 009/10)  
Barcelona, el Barcelonès



Foto 41: Mur UE 23.



Foto 42: Mur UE 24.



Foto 43: Pou UE 25.

**Intervenció arqueològica**

Pla de Palau, 15 – 17 / Plaça de Pau Vila, 12-13b (112/09 – 009/10)  
Barcelona, el Barcelonès

**ANNEX 3. UNITATS ESTRATIGRÀFIQUES**



<b>JACIMENT</b>	Pla de Palau, 15-17/Pau Vila 12-13	<b>ANY</b>	2009-2010	<b>U.E.</b>	10
<b>MUNICIPI</b>	Barcelona	<b>CODI</b>	112/09_009/10	<b>TIPUS</b>	estrat
<b>DEFINICIÓ</b>	Paviment			<b>ÀMBIT/SECTOR</b>	
		<b>FET/ESTRUC.</b>	Asfalt amb formig		
<b>COMPOSICIÓ GEOL.</b>	Asfalt i formigó				
<b>COMPOSICIÓ ORG.</b>					
<b>COMPACTACIÓ</b>	molt elevada	<b>COLOR</b>	negre i gris		
<b>INCLUSIONS (-10%)</b>					
<b>DISTRIBUCIÓ COMP/INCL</b>		<b>MOSTRES</b>			
<b>ALTRES OBSERVACIONS</b>					
<b>FORMA PLANTA</b>		<b>FORMA SECCIÓ</b>			
<b>BASE</b>		<b>OBSERVACIONS PARET</b>			
<b>DIMESIONS</b>					
<b>TIPUS ESTRUCTURA</b>					
<b>MATERIAL CONSTR.</b>					
<b>TIPUS D'OBRA</b>					
<b>ALTRES DADES TÈCNiques</b>					
<b>Z SUP</b>	5,2	<b>Z INF</b>	5	<b>m s.n.m.</b>	<b>POTÈNCIA</b>
					20 c cm
<b>DIMENSIONS MÀX.</b>			<b>FIABILITAT/CONSERV.</b>		
<b>OBSERVACIONS</b>					
<b>MATERIALS</b>					
<b>Nº INHUM.</b>		<b>ESTRUCTURA VINC.</b>		<b>ORIENTACIÓ IN</b>	
<b>POSICIÓ</b>			<b>CONSERV.</b>		
<b>ALTRES ELEM.</b>					
<b>COBREIX</b>	11	<b>COBERT PER</b>			
<b>FARCEIX</b>		<b>FARCIT PER</b>			
<b>TALLA</b>		<b>TALLAT PER</b>			
<b>S'ADOSSA</b>		<b>SE LI ADOSSA</b>			
<b>IGUAL A</b>		<b>COMPARABLE</b>			
<b>INTERPRET.</b>	Actual sol de circulació a la plaça i les carreteres del voltant				
<b>CRONOL.</b>	Segles XX-XXI				
<b>PLANTES</b>		<b>FOTO</b>		<b>DATA</b>	
<b>SECCIONS</b>		<b>NOM</b>			

POSITIVES

NEGATIV.

ESTRUCTUR.

GENERAL

INHUM.

RELACIONS ESTRATIGRÀFIQUES

<b>JACIMENT</b>	Pla de Palau, 15-17/Pau Vila 12-13	<b>ANY</b>	2009-2010	<b>U.E.</b>	11
<b>MUNICIPI</b>	Barcelona	<b>CODI</b>	112/09_009/10	<b>TIPUS</b>	estrat
<b>DEFINICIÓ</b>	Paviment			<b>ÀMBIT/SECTOR</b>	
		<b>FET/ESTRUC.</b>	Llambordes am		
<b>COMPOSICIÓ GEOL.</b>	Llambordes, morter de formigó				
<b>COMPOSICIÓ ORG.</b>					
<b>COMPACTACIÓ</b>	molt elevada	<b>COLOR</b>			
<b>INCLUSIONS (-10%)</b>					
<b>DISTRIBUCIÓ COMP/INCL</b>		<b>MOSTRES</b>			
<b>ALTRES OBSERVACIONS</b>					
<b>FORMA PLANTA</b>		<b>FORMA SECCIÓ</b>			
<b>BASE</b>		<b>OBSERVACIONS PARET</b>			
<b>DIMESIONS</b>					
<b>TIPUS ESTRUCTURA</b>					
<b>MATERIAL CONSTR.</b>					
<b>TIPUS D'OBRA</b>					
<b>ALTRES DADES TÈCNiques</b>					
<b>Z SUP</b>	5	<b>Z INF</b>	4,8	<b>m s.n.m.</b>	<b>POTÈNCIA</b>
					20 c cm
<b>DIMENSIONS MÀX.</b>			<b>FIABILITAT/CONSERV.</b>		
<b>OBSERVACIONS</b>					
<b>MATERIALS</b>					
<b>Nº INHUM.</b>		<b>ESTRUCTURA VINC.</b>		<b>ORIENTACIÓ IN</b>	
<b>POSICIÓ</b>			<b>CONSERV.</b>		
<b>ALTRES ELEM.</b>					
<b>COBREIX</b>	13, 14, 15, 16, 17, 18	<b>COBERT PER</b>	10		
<b>FARCEIX</b>		<b>FARCIT PER</b>			
<b>TALLA</b>		<b>TALLAT PER</b>	12		
<b>S'ADOSSA</b>		<b>SE LI ADOSSA</b>			
<b>IGUAL A</b>		<b>COMPARABLE</b>			
<b>INTERPRET.</b>	Paviment de llambordes i formigó, amb vies de ferrocarril incloses				
<b>CRONOL.</b>	Segle XX				
<b>PLANTES</b>		<b>FOTO</b>		<b>DATA</b>	
<b>SECCIONS</b>		<b>NOM</b>			

JACIMENT	Pla de Palau, 15-17/Pau Vila 12-13	ANY	2009-2010	U.E.	12							
MUNICIPI	Barcelona	CODI	112/09_009/10	TIPUS	Estructures							
DEFINICIÓ	Serveis	ÀMBIT/SECTOR		FET/ESTRUC.	clavegueres, aig							
COMPOSICIÓ GEOL.						POSITIVES						
COMPOSICIÓ ORG.												
COMPACTACIÓ		COLOR										
INCLUSIONS (-10%)												
DISTRIBUCIÓ COMP/INCL		MOSTRES										
ALTRES OBSERVACIONS												
FORMA PLANTA		FORMA SECCIÓ				NEGATIV.						
BASE		OBSERVACIONS PARET										
DIMESIONS												
TIPUS ESTRUCTURA	canonades, cables i arquetes de maó amb formigó					ESTRUCTUR.						
MATERIAL CONSTR.												
TIPUS D'OBRA												
ALTRES DADES TÈCNiques												
Z SUP	4,8	Z INF	4	m s.n.m.	POTÈNCIA	varia	cm	ORIENTACIÓ		GENERAL		
DIMENSIONS MÀX.						FIABILITAT/CONSERV.						
OBSERVACIONS												
MATERIALS												
Nº INHUM.		ESTRUCTURA VINC.		ORIENTACIÓ IN							INHUM.	
POSICIÓ						CONSERV.						
ALTRES ELEM.												
COBREIX	13	COBERT PER	10								RELACIONS ESTRATIGRÀFIQUES	
FARCEIX												
TALLA	11, 16	TALLAT PER										
S'ADOSSA												
IGUAL A												
INTERPRET.	Serveis actuals de llum, aigua, gas i clavagueram, encara en us.											
CRONOL.	s. XX-XXI											
PLANTES		FOTO		DATA								
SECCIONS		NOM										

<b>JACIMENT</b>	Pla de Palau, 15-17/Pau Vila 12-13	<b>ANY</b>	2009-2010	<b>U.E.</b>	13						
<b>MUNICIPI</b>	Barcelona	<b>CODI</b>	112/09_009/10	<b>TIPUS</b>	Estructures						
<b>DEFINICIÓ</b>	Serveis			<b>ÀMBIT/SECTOR</b>							
				<b>FET/ESTRUC.</b>	llum, aigua						
<b>COMPOSICIÓ GEOL.</b>					<b>POSITIVES</b>						
<b>COMPOSICIÓ ORG.</b>											
<b>COMPACTACIÓ</b>		<b>COLOR</b>									
<b>INCLUSIONS (-10%)</b>											
<b>DISTRIBUCIÓ COMP/INCL</b>		<b>MOSTRES</b>									
<b>ALTRES OBSERVACIONS</b>											
<b>FORMA PLANTA</b>		<b>FORMA SECCIÓ</b>			<b>NEGATIV.</b>						
<b>BASE</b>		<b>OBSERVACIONS PARET</b>									
<b>DIMESIONS</b>											
<b>TIPUS ESTRUCTURA</b>	canonades i cables de coure				<b>ESTRUCTUR.</b>						
<b>MATERIAL CONSTR.</b>											
<b>TIPUS D'OBRA</b>											
<b>ALTRES DADES TÈCNiques</b>											
<b>Z SUP</b>	4,5	<b>Z INF</b>	4	<b>m s.n.m.</b>	<b>POTÈNCIA</b>	varia	<b>cm</b>	<b>ORIENTACIÓ</b>		<b>GENERAL</b>	
<b>DIMENSIONS MÀX.</b>					<b>FIABILITAT/CONSERV.</b>						
<b>OBSERVACIONS</b>											
<b>MATERIALS</b>											
<b>Nº INHUM.</b>		<b>ESTRUCTURA VINC.</b>		<b>ORIENTACIÓ IN</b>							<b>INHUM.</b>
<b>POSICIÓ</b>					<b>CONSERV.</b>						
<b>ALTRES ELEM.</b>											
<b>COBREIX</b>	14, 15	<b>COBERT PER</b>	11,12.								<b>RELACIONS ESTRATIGRÀFIQUES</b>
<b>FARCEIX</b>					<b>FARCIT PER</b>						
<b>TALLA</b>	17	<b>TALLAT PER</b>									
<b>S'ADOSSA</b>					<b>SE LI ADOSSA</b>						
<b>IGUAL A</b>					<b>COMPARABLE</b>						
<b>INTERPRET.</b>	Serveis en desús (aigu, llum i clvageram)										
<b>CRONOL.</b>	Segle XX										
<b>PLANTES</b>		<b>FOTO</b>		<b>DATA</b>							
<b>SECCIONS</b>		<b>NOM</b>									

<b>JACIMENT</b>	Pla de Palau, 15-17/Pau Vila 12-13	<b>ANY</b>	2009-2010	<b>U.E.</b>	14					
<b>MUNICIPI</b>	Barcelona	<b>CODI</b>	112/09_009/10	<b>TIPUS</b>	Estrat					
<b>DEFINICIÓ</b>	estrat de sorres i argiles			<b>ÀMBIT/SECTOR</b>						
				<b>FET/ESTRUC.</b>						
<b>COMPOSICIÓ GEOL.</b>	sorra i argila				<b>POSITIVES</b>					
<b>COMPOSICIÓ ORG.</b>										
<b>COMPACTACIÓ</b>	baixa	<b>COLOR</b>	marró groguenc							
<b>INCLUSIONS (-10%)</b>										
<b>DISTRIBUCIÓ COMP/INCL</b>				<b>MOSTRES</b>						
<b>ALTRES OBSERVACIONS</b>										
<b>FORMA PLANTA</b>		<b>FORMA SECCIÓ</b>				<b>NEGATIV.</b>				
<b>BASE</b>		<b>OBSERVACIONS PARET</b>								
<b>DIMESIONS</b>										
<b>TIPUS ESTRUCTURA</b>					<b>ESTRUCTUR.</b>					
<b>MATERIAL CONSTR.</b>										
<b>TIPUS D'OBRA</b>										
<b>ALTRES DADES TÈCNiques</b>										
<b>Z SUP</b>	4,5	<b>Z INF</b>	4	<b>m s.n.m.</b>	<b>POTÈNCIA</b>	50cm	<b>cm</b>	<b>ORIENTACIÓ</b>		<b>GENERAL</b>
<b>DIMENSIONS MÀX.</b>				<b>FIABILITAT/CONSERV.</b>						
<b>OBSERVACIONS</b>										
<b>MATERIALS</b>	ceràmica, una moneda									
<b>Nº INHUM.</b>		<b>ESTRUCTURA VINC.</b>		<b>ORIENTACIÓ IN</b>						<b>INHUM.</b>
<b>POSICIÓ</b>				<b>CONSERV.</b>						
<b>ALTRES ELEM.</b>										
<b>COBREIX</b>		<b>COBERT PER</b>	11,13							<b>RELACIONS ESTRATIGRÀFIQUES</b>
<b>FARCEIX</b>		<b>FARCIT PER</b>								
<b>TALLA</b>		<b>TALLAT PER</b>								
<b>S'ADOSSA</b>		<b>SE LI ADOSSA</b>								
<b>IGUAL A</b>		<b>COMPARABLE</b>								
<b>INTERPRET.</b>	Estrat de sorres amb argiles, que possiblement es correspongui amb la ocupació de la zona, fora de la muralla del XVI, als segles XVII-XIX, amb anterioritat a les reformes urbanístiques del XIX.									
<b>CRONOL.</b>	XVII-XIX									
<b>PLANTES</b>		<b>FOTO</b>		<b>DATA</b>						
<b>SECCIONS</b>		<b>NOM</b>								

<b>JACIMENT</b>	Pla de Palau, 15-17/Pau Vila 12-13	<b>ANY</b>	2009-2010	<b>U.E.</b>	15						
<b>MUNICIPI</b>	Barcelona	<b>CODI</b>	112/09_009/10	<b>TIPUS</b>	Estrat						
<b>DEFINICIÓ</b>	Estrat de sorra amb argila compactada			<b>ÀMBIT/SECTOR</b>							
				<b>FET/ESTRUC.</b>							
<b>COMPOSICIÓ GEOL.</b>	sorra i argila				<b>POSITIVES</b>						
<b>COMPOSICIÓ ORG.</b>	fauna										
<b>COMPACTACIÓ</b>	mitjana-alta	<b>COLOR</b>	marró fosc								
<b>INCLUSIONS (-10%)</b>											
<b>DISTRIBUCIÓ COMP/INCL</b>				<b>MOSTRES</b>							
<b>ALTRES OBSERVACIONS</b>											
<b>FORMA PLANTA</b>		<b>FORMA SECCIÓ</b>				<b>NEGATIV.</b>					
<b>BASE</b>		<b>OBSERVACIONS PARET</b>									
<b>DIMESIONS</b>											
<b>TIPUS ESTRUCTURA</b>					<b>ESTRUCTUR.</b>						
<b>MATERIAL CONSTR.</b>											
<b>TIPUS D'OBRA</b>											
<b>ALTRES DADES TÈCNiques</b>											
<b>Z SUP</b>	4,5	<b>Z INF</b>	3,5	<b>m s.n.m.</b>	<b>POTÈNCIA</b>	1m	<b>cm</b>	<b>ORIENTACIÓ</b>		<b>GENERAL</b>	
<b>DIMENSIONS MÀX.</b>				<b>FIABILITAT/CONSERV.</b>							
<b>OBSERVACIONS</b>											
<b>MATERIALS</b>	ceràmica, fauna										
<b>Nº INHUM.</b>		<b>ESTRUCTURA VINC.</b>		<b>ORIENTACIÓ IN</b>							<b>INHUM.</b>
<b>POSICIÓ</b>				<b>CONSERV.</b>							
<b>ALTRES ELEM.</b>											
<b>COBREIX</b>	18	<b>COBERT PER</b>	11,13								<b>RELACIONS ESTRATIGRÀFIQUES</b>
<b>FARCEIX</b>			<b>FARCIT PER</b>								
<b>TALLA</b>			<b>TALLAT PER</b>								
<b>S'ADOSSA</b>			<b>SE LI ADOSSA</b>								
<b>IGUAL A</b>			<b>COMPARABLE</b>								
<b>INTERPRET.</b>	Possiblement es tracti del terraplé de la Muralla de Mar del XVI, o bé d'un nivell de circulació vinculat a aquesta estructura, anterior a la remodelació urbanística de la Plaça										
<b>CRONOL.</b>	s.XVII-XIX										
<b>PLANTES</b>		<b>FOTO</b>		<b>DATA</b>							
<b>SECCIONS</b>		<b>NOM</b>									

<b>JACIMENT</b>	Pla de Palau, 15-17/Pau Vila 12-13	<b>ANY</b>	2009-2010	<b>U.E.</b>	16
<b>MUNICIPI</b>	Barcelona	<b>CODI</b>	112/09_009/10	<b>TIPUS</b>	Estructura
<b>DEFINICIÓ</b>	Muralla de mar del XIX			<b>ÀMBIT/SECTOR</b>	
				<b>FET/ESTRUC.</b>	Mur de morter d
<b>COMPOSICIÓ GEOL.</b>					<b>POSITIVES</b>
<b>COMPOSICIÓ ORG.</b>					
<b>COMPACTACIÓ</b>		<b>COLOR</b>			
<b>INCLUSIONS (-10%)</b>					
<b>DISTRIBUCIÓ COMP/INCL</b>		<b>MOSTRES</b>			
<b>ALTRES OBSERVACIONS</b>					
<b>FORMA PLANTA</b>		<b>FORMA SECCIÓ</b>			<b>NEGATIV.</b>
<b>BASE</b>		<b>OBSERVACIONS PARET</b>			
<b>DIMESIONS</b>					
<b>TIPUS ESTRUCTURA</b>	muralla				<b>ESTRUCTUR.</b>
<b>MATERIAL CONSTR.</b>	morter de calç blanca amb fragments de totxo				
<b>TIPUS D'OBRA</b>	encofrat perdut				
<b>ALTRES DADES TÈCNiques</b>					
<b>Z SUP</b>	4,8	<b>Z INF</b>		<b>POTÈNCIA</b>	
		<b>m s.n.m.</b>		<b>cm</b>	
<b>ORIENTACIÓ</b>	NE-SO				<b>GENERAL</b>
<b>DIMENSIONS MÀX.</b>	es visualitza 2,3 de llarg per 1,6 d'ample				
<b>OBSERVACIONS</b>					
<b>MATERIALS</b>					
<b>Nº INHUM.</b>		<b>ESTRUCTURA VINC.</b>		<b>ORIENTACIÓ IN</b>	
<b>POSICIÓ</b>				<b>CONSERV.</b>	
<b>ALTRES ELEM.</b>					<b>INHUM.</b>
<b>COBREIX</b>		<b>COBERT PER</b>	11		<b>RELACIONS ESTRATIGRÀFIQUES</b>
<b>FARCEIX</b>		<b>FARCIT PER</b>			
<b>TALLA</b>		<b>TALLAT PER</b>	12		
<b>S'ADOSSA</b>		<b>SE LI ADOSSA</b>			
<b>IGUAL A</b>		<b>COMPARABLE</b>			
<b>INTERPRET.</b>	Muralla de Mar del XIX				
<b>CRONOL.</b>	1835-1860				
<b>PLANTES</b>		<b>FOTO</b>		<b>DATA</b>	
<b>SECCIONS</b>		<b>NOM</b>			

JACIMENT	Pla de Palau, 15-17/Pau Vila 12-13	ANY	2009-2010	U.E.	17				
MUNICIPI	Barcelona	CODI	112/09_009/10	TIPUS	Estructura				
DEFINICIÓ	Mur	ÀMBIT/SECTOR		FET/ESTRUC.	Mur amb morter				
COMPOSICIÓ GEOL.						POSITIVES			
COMPOSICIÓ ORG.									
COMPACTACIÓ		COLOR							
INCLUSIONS (-10%)									
DISTRIBUCIÓ COMP/INCL		MOSTRES							
ALTRES OBSERVACIONS									
FORMA PLANTA		FORMA SECCIÓ				NEGATIV.			
BASE		OBSERVACIONS PARET							
DIMESIONS	1,07m d'ample per 1m de llarg								
TIPUS ESTRUCTURA	Mur					ESTRUCTUR.			
MATERIAL CONSTR.	morter de calç blanca amb pedra								
TIPUS D'OBRA	encofrat perdut								
ALTRES DADES TÈCNiques									
Z SUP	4,7	Z INF		POTÈNCIA	cm	ORIENTACIÓ	N-S	GENERAL	
DIMENSIONS MÀX.						FIABILITAT/CONSERV.			
OBSERVACIONS									
MATERIALS									
Nº INHUM.		ESTRUCTURA VINC.		ORIENTACIÓ IN					INHUM.
POSICIÓ				CONSERV.					
ALTRES ELEM.									
COBREIX		COBERT PER	11						RELACIONS ESTRATIGRÀFIQUES
FARCEIX		FARCIT PER							
TALLA		TALLAT PER	13						
S'ADOSSA		SE LI ADOSSA							
IGUAL A		COMPARABLE							
INTERPRET.	Mur de calç blanca amb pedra. Segons la planimetria històrica podria pertanyer als fonaments de l'entrada del Portal de Mar del s.XIX								
CRONOL.	s.XIX								
PLANTES		FOTO		DATA					
SECCIONS		NOM							



JACIMENT	Pla de Palau, 15-17/Pau Vila 12-13	ANY	2009-2010	U.E.	18					
MUNICIPI	Barcelona	CODI	112/09_009/10	TIPUS	Estructura					
DEFINICIÓ	Mur??	ÀMBIT/SECTOR		FET/ESTRUC.	Taca de calç bla					
COMPOSICIÓ GEOL.						POSITIVES				
COMPOSICIÓ ORG.										
COMPACTACIÓ		COLOR								
INCLUSIONS (-10%)										
DISTRIBUCIÓ COMP/INCL		MOSTRES								
ALTRES OBSERVACIONS										
FORMA PLANTA		FORMA SECCIÓ				NEGATIV.				
BASE		OBSERVACIONS PARET								
DIMESIONS										
TIPUS ESTRUCTURA	Mur??					ESTRUCTUR.				
MATERIAL CONSTR.	calç blanca									
TIPUS D'OBRA										
ALTRES DADES TÈCNiques										
Z SUP	4,6	Z INF	4,3	m s.n.m.	POTÈNCIA	30cm cm	ORIENTACIÓ		GENERAL	
DIMENSIONS MÀX.	90 cm de llarg per 30 d'ample				FIABILITAT/CONSERV.					
OBSERVACIONS										
MATERIALS										
Nº INHUM.		ESTRUCTURA VINC.		ORIENTACIÓ IN						INHUM.
POSICIÓ					CONSERV.					
ALTRES ELEM.										
COBREIX		COBERT PER	11, 15							RELACIONS ESTRATIGRÀFIQUES
FARCEIX		FARCIT PER								
TALLA		TALLAT PER								
S'ADOSSA		SE LI ADOSSA								
IGUAL A		COMPARABLE								
INTERPRET.	Taca de calç blanca apareguda en un perfil de la rasa que podria estar vinculada a un mur.									
CRONOL.	s.XVIII-XIX									
PLANTES		FOTO		DATA						
SECCIONS		NOM								

<b>JACIMENT</b>	Pla de Palau, 15-17/Pau Vila 12-13	<b>ANY</b>	2009-2010	<b>U.E.</b>	19					
<b>MUNICIPI</b>	Barcelona	<b>CODI</b>	112/09_009/10	<b>TIPUS</b>	Estrat					
<b>DEFINICIÓ</b>	Estrat de sorra amb argila			<b>ÀMBIT/SECTOR</b>						
				<b>FET/ESTRUC.</b>						
<b>COMPOSICIÓ GEOL.</b>	sorra amb argila				<b>POSITIVES</b>					
<b>COMPOSICIÓ ORG.</b>										
<b>COMPACTACIÓ</b>	baixa	<b>COLOR</b>	marró groguenc							
<b>INCLUSIONS (-10%)</b>										
<b>DISTRIBUCIÓ COMP/INCL</b>				<b>MOSTRES</b>						
<b>ALTRES OBSERVACIONS</b>										
<b>FORMA PLANTA</b>		<b>FORMA SECCIÓ</b>				<b>NEGATIV.</b>				
<b>BASE</b>		<b>OBSERVACIONS PARET</b>								
<b>DIMESIONS</b>										
<b>TIPUS ESTRUCTURA</b>					<b>ESTRUCTUR.</b>					
<b>MATERIAL CONSTR.</b>										
<b>TIPUS D'OBRA</b>										
<b>ALTRES DADES TÈCNiques</b>										
<b>Z SUP</b>	5,6m	<b>Z INF</b>	5m	<b>m s.n.m.</b>	<b>POTÈNCIA</b>	60 c	<b>cm</b>	<b>ORIENTACIÓ</b>		<b>GENERAL</b>
<b>DIMENSIONS MÀX.</b>					<b>FIABILITAT/CONSERV.</b>					
<b>OBSERVACIONS</b>										
<b>MATERIALS</b>										
<b>Nº INHUM.</b>		<b>ESTRUCTURA VINC.</b>		<b>ORIENTACIÓ IN</b>						<b>INHUM.</b>
<b>POSICIÓ</b>					<b>CONSERV.</b>					
<b>ALTRES ELEM.</b>										
<b>COBREIX</b>	22, 23, 24, 25		<b>COBERT PER</b>	11						<b>RELACIONS ESTRATIGRÀFIQUES</b>
<b>FARCEIX</b>			<b>FARCIT PER</b>							
<b>TALLA</b>			<b>TALLAT PER</b>							
<b>S'ADOSSA</b>			<b>SE LI ADOSSA</b>							
<b>IGUAL A</b>			<b>COMPARABLE</b>							
<b>INTERPRET.</b>	Estrat corresponent al Port de Barcelona al s.XIX									
<b>CRONOL.</b>	s. XIX									
<b>PLANTES</b>		<b>FOTO</b>		<b>DATA</b>						
<b>SECCIONS</b>		<b>NOM</b>								

JACIMENT	Pla de Palau, 15-17/Pau Vila 12-13	ANY	2009-2010	U.E.	20						
MUNICIPI	Barcelona	CODI	112/09_009/10	TIPUS	Estructura						
DEFINICIÓ	mur			ÀMBIT/SECTOR							
				FET/ESTRUC.	Mur amb morter						
COMPOSICIÓ GEOL.					POSITIVES						
COMPOSICIÓ ORG.											
COMPACTACIÓ		COLOR									
INCLUSIONS (-10%)											
DISTRIBUCIÓ COMP/INCL		MOSTRES									
ALTRES OBSERVACIONS											
FORMA PLANTA		FORMA SECCIÓ				NEGATIV.					
BASE		OBSERVACIONS PARET									
DIMESIONS	50 cm de potència										
TIPUS ESTRUCTURA	Mur				ESTRUCTUR.						
MATERIAL CONSTR.	Morter de calç blanc, totxo i pedra										
TIPUS D'OBRA	encofrat perdut										
ALTRES DADES TÈCNiques											
Z SUP	3	Z INF	2,5	m s.n.m.	POTÈNCIA	50cm	cm	ORIENTACIÓ		GENERAL	
DIMENSIONS MÀX.					FIABILITAT/CONSERV.						
OBSERVACIONS											
MATERIALS											
Nº INHUM.		ESTRUCTURA VINC.		ORIENTACIÓ IN							INHUM.
POSICIÓ					CONSERV.						
ALTRES ELEM.											
COBREIX		COBERT PER	10, 11								RELACIONS ESTRATIGRÀFIQUES
FARCEIX		FARCIT PER									
TALLA		TALLAT PER	12								
S'ADOSSA		SE LI ADOSSA									
IGUAL A		COMPARABLE									
INTERPRET.	Possiblement formi par de la fonamentació del Portal de Mar del XIX										
CRONOL.	segle XIX										
PLANTES		FOTO		DATA							
SECCIONS		NOM									

JACIMENT	Pla de Palau, 15-17/Pau Vila 12-13	ANY	2009-2010	U.E.	21						
MUNICIPI	Barcelona	CODI	112/09_009/10	TIPUS	Estructura						
DEFINICIÓ	Mur	ÀMBIT/SECTOR		FET/ESTRUC.	Mur amb morter						
COMPOSICIÓ GEOL.						POSITIVES					
COMPOSICIÓ ORG.											
COMPACTACIÓ		COLOR									
INCLUSIONS (-10%)											
DISTRIBUCIÓ COMP/INCL		MOSTRES									
ALTRES OBSERVACIONS											
FORMA PLANTA		FORMA SECCIÓ				NEGATIV.					
BASE		OBSERVACIONS PARET									
DIMESIONS											
TIPUS ESTRUCTURA	Mur					ESTRUCTUR.					
MATERIAL CONSTR.	moerter de calç blanc, totxo i pedra										
TIPUS D'OBRA	encofrat perdut										
ALTRES DADES TÈCNiques											
Z SUP	3	Z INF	2,5	m s.n.m.	POTÈNCIA	50	cm	ORIENTACIÓ		GENERAL	
DIMENSIONS MÀX.	50cm de potència					FIABILITAT/CONSERV.					
OBSERVACIONS											
MATERIALS											
Nº INHUM.		ESTRUCTURA VINC.		ORIENTACIÓ IN							INHUM.
POSICIÓ					CONSERV.						
ALTRES ELEM.											
COBREIX		COBERT PER	10, 11								RELACIONS ESTRATIGRÀFIQUES
FARCEIX		FARCIT PER									
TALLA		TALLAT PER	12								
S'ADOSSA		SE LI ADOSSA									
IGUAL A		COMPARABLE									
INTERPRET.	Possiblement formi par de la fonamentació del Portal de Mar del XIX										
CRONOL.	segle XIX										
PLANTES		FOTO		DATA							
SECCIONS		NOM									

JACIMENT	Pla de Palau, 15-17/Pau Vila 12-13	ANY	2009-2010	U.E.	22		
MUNICIPI	Barcelona	CODI	112/09_009/10	TIPUS	Estructura		
DEFINICIÓ	Mur	ÀMBIT/SECTOR		FET/ESTRUC.	Mur amb morter		
COMPOSICIÓ GEOL.						POSITIVES	
COMPOSICIÓ ORG.							
COMPACTACIÓ		COLOR					
INCLUSIONS (-10%)							
DISTRIBUCIÓ COMP/INCL		MOSTRES					
ALTRES OBSERVACIONS							
FORMA PLANTA		FORMA SECCIÓ				NEGATIV.	
BASE		OBSERVACIONS PARET					
DIMESIONS							
TIPUS ESTRUCTURA	Mur					ESTRUCTUR.	
MATERIAL CONSTR.	morter de calç, totxo i pedra						
TIPUS D'OBRA	encofrat perdut						
ALTRES DADES TÈCNiques							
Z SUP	5m	Z INF		POTÈNCIA		GENERAL	
			m s.n.m.	cm	ORIENTACIÓ		
DIMENSIONS MÀX.	45 cm			FIABILITAT/CONSERV.			
OBSERVACIONS							
MATERIALS							
Nº INHUM.		ESTRUCTURA VINC.		ORIENTACIÓ IN		INHUM.	
POSICIÓ			CONSERV.				
ALTRES ELEM.							
COBREIX		COBERT PER	10			RELACIONS ESTRATIGRÀFIQUES	
FARCEIX		FARCIT PER					
TALLA		TALLAT PER					
S'ADOSSA		SE LI ADOSSA					
IGUAL A		COMPARABLE					
INTERPRET.	Possible estructura (dipòsit?) de port de Barcelona del s. XIX						
CRONOL.	segle XIX						
PLANTES		FOTO		DATA			
SECCIONS		NOM					

JACIMENT	Pla de Palau, 15-17/Pau Vila 12-13	ANY	2009-2010	U.E.	23					
MUNICIPI	Barcelona	CODI	112/09_009/10	TIPUS	Estructura					
DEFINICIÓ	Mur	ÀMBIT/SECTOR		FET/ESTRUC.	Mur de totxo i m					
COMPOSICIÓ GEOL.						POSITIVES				
COMPOSICIÓ ORG.										
COMPACTACIÓ		COLOR								
INCLUSIONS (-10%)										
DISTRIBUCIÓ COMP/INCL		MOSTRES								
ALTRES OBSERVACIONS										
FORMA PLANTA		FORMA SECCIÓ				NEGATIV.				
BASE		OBSERVACIONS PARET								
DIMESIONS										
TIPUS ESTRUCTURA	mur					ESTRUCTUR.				
MATERIAL CONSTR.	totxo i morter de laç blanc									
TIPUS D'OBRA	Paret exterior de totxo. Interior morter de calç									
ALTRES DADES TÈCNiques										
Z SUP	5,5	Z INF	5,1	m s.n.m.	POTÈNCIA	40cm cm	ORIENTACIÓ	SO-NE	GENERAL	
DIMENSIONS MÀX.	1m		FIABILITAT/CONSERV.							
OBSERVACIONS										
MATERIALS										
Nº INHUM.		ESTRUCTURA VINC.		ORIENTACIÓ IN						INHUM.
POSICIÓ				CONSERV.						
ALTRES ELEM.										
COBREIX		COBERT PER	11, 19							RELACIONS ESTRATIGRÀFIQUES
FARCEIX		FARCIT PER								
TALLA		TALLAT PER								
S'ADOSSA		SE LI ADOSSA								
IGUAL A		COMPARABLE								
INTERPRET.	Possiblement es tracti del mur d'un dipòsit del Port de Barcelona del segle XIX									
CRONOL.	segle XIX									
PLANTES		FOTO		DATA						
SECCIONS		NOM								

JACIMENT	Pla de Palau, 15-17/Pau Vila 12-13	ANY	2009-2010	U.E.	24				
MUNICIPI	Barcelona	CODI	112/09_009/10	TIPUS	Estructura				
DEFINICIÓ	Mur	ÀMBIT/SECTOR		FET/ESTRUC.	Possible mur de				
COMPOSICIÓ GEOL.						POSITIVES			
COMPOSICIÓ ORG.									
COMPACTACIÓ		COLOR							
INCLUSIONS (-10%)									
DISTRIBUCIÓ COMP/INCL		MOSTRES							
ALTRES OBSERVACIONS									
FORMA PLANTA		FORMA SECCIÓ				NEGATIV.			
BASE		OBSERVACIONS PARET							
DIMESIONS									
TIPUS ESTRUCTURA	Mur?					ESTRUCTUR.			
MATERIAL CONSTR.	maons i morter de calç blanc								
TIPUS D'OBRA	maons plans lligats amb morter blanc de calç								
ALTRES DADES TÈCNiques									
Z SUP	5,2	Z INF		POTÈNCIA	cm	ORIENTACIÓ	NO-SE	GENERAL	
DIMENSIONS MÀX.	60cm		FIABILITAT/CONSERV.						
OBSERVACIONS									
MATERIALS									
Nº INHUM.		ESTRUCTURA VINC.		ORIENTACIÓ IN					INHUM.
POSICIÓ				CONSERV.					
ALTRES ELEM.									
COBREIX		COBERT PER	11,19					RELACIONS ESTRATIGRÀFIQUES	
FARCEIX		FARCIT PER							
TALLA		TALLAT PER							
S'ADOSSA		SE LI ADOSSA							
IGUAL A		COMPARABLE							
INTERPRET.	Possiblement es tracti del mur d'alguna estructura del Port de Barcelona del segle XIX								
CRONOL.	s. XIX								
PLANTES		FOTO		DATA					
SECCIONS		NOM							

<b>JACIMENT</b>	Pla de Palau, 15-17/Pau Vila 12-13	<b>ANY</b>	2009-2010	<b>U.E.</b>	25	
<b>MUNICIPI</b>	Barcelona	<b>CODI</b>	112/09_009/10	<b>TIPUS</b>	Estructura	
<b>DEFINICIÓ</b>	Pou			<b>ÀMBIT/SECTOR</b>		
		<b>FET/ESTRUC.</b>	Pou de maons			
<b>COMPOSICIÓ GEOL.</b>					<b>POSITIVES</b>	
<b>COMPOSICIÓ ORG.</b>						
<b>COMPACTACIÓ</b>		<b>COLOR</b>				
<b>INCLUSIONS (-10%)</b>						
<b>DISTRIBUCIÓ COMP/INCL</b>		<b>MOSTRES</b>				
<b>ALTRES OBSERVACIONS</b>						
<b>FORMA PLANTA</b>	Circular	<b>FORMA SECCIÓ</b>				<b>NEGATIV.</b>
<b>BASE</b>		<b>OBSERVACIONS PARET</b>				
<b>DIMESIONS</b>						
<b>TIPUS ESTRUCTURA</b>	Pou				<b>ESTRUCTUR.</b>	
<b>MATERIAL CONSTR.</b>	Maons lligats amb morter marró de sorra					
<b>TIPUS D'OBRA</b>	maons a soga					
<b>ALTRES DADES TÈCNiques</b>						
<b>Z SUP</b>	5,2	<b>Z INF</b>		<b>POTÈNCIA</b>		<b>GENERAL</b>
		<b>m s.n.m.</b>		<b>cm</b>	<b>ORIENTACIÓ</b>	
<b>DIMENSIONS MÀX.</b>	1m		<b>FIABILITAT/CONSERV.</b>			
<b>OBSERVACIONS</b>						
<b>MATERIALS</b>						
<b>Nº INHUM.</b>		<b>ESTRUCTURA VINC.</b>		<b>ORIENTACIÓ IN</b>		<b>INHUM.</b>
<b>POSICIÓ</b>			<b>CONSERV.</b>			
<b>ALTRES ELEM.</b>						
<b>COBREIX</b>		<b>COBERT PER</b>	11, 19			<b>RELACIONS ESTRATIGRÀFIQUES</b>
<b>FARCEIX</b>		<b>FARCIT PER</b>	26			
<b>TALLA</b>		<b>TALLAT PER</b>				
<b>S'ADOSSA</b>		<b>SE LI ADOSSA</b>				
<b>IGUAL A</b>		<b>COMPARABLE</b>				
<b>INTERPRET.</b>	Pou que servia per donar aigua dolça o bé per enmagatzemar quelcom al Port de Barcelona del segle XIX					
<b>CRONOL.</b>	s. XIX					
<b>PLANTES</b>		<b>FOTO</b>		<b>DATA</b>		
<b>SECCIONS</b>		<b>NOM</b>				



<b>JACIMENT</b>	Pla de Palau, 15-17/Pau Vila 12-13	<b>ANY</b>	2009-2010	<b>U.E.</b>	26
<b>MUNICIPI</b>	Barcelona	<b>CODI</b>	112/09_009/10	<b>TIPUS</b>	Estrat
<b>DEFINICIÓ</b>	Estrat de sorra fosca			<b>ÀMBIT/SECTOR</b>	
				<b>FET/ESTRUC.</b>	
<b>COMPOSICIÓ GEOL.</b>	Sorra				
<b>COMPOSICIÓ ORG.</b>					
<b>COMPACTACIÓ</b>	flonja	<b>COLOR</b>	marró fosc		
<b>INCLUSIONS (-10%)</b>					
<b>DISTRIBUCIÓ COMP/INCL</b>				<b>MOSTRES</b>	
<b>ALTRES OBSERVACIONS</b>					
<b>FORMA PLANTA</b>		<b>FORMA SECCIÓ</b>			
<b>BASE</b>		<b>OBSERVACIONS PARET</b>			
<b>DIMESIONS</b>					
<b>TIPUS ESTRUCTURA</b>					
<b>MATERIAL CONSTR.</b>					
<b>TIPUS D'OBRA</b>					
<b>ALTRES DADES TÈCNIQUES</b>					
<b>Z SUP</b>	5,2	<b>Z INF</b>	5,1	<b>m s.n.m.</b>	<b>POTÈNCIA</b>
					cm
<b>DIMENSIONS MÀX.</b>				<b>FIABILITAT/CONSERV.</b>	
<b>OBSERVACIONS</b>					
<b>MATERIALS</b>					
<b>Nº INHUM.</b>		<b>ESTRUCTURA VINC.</b>		<b>ORIENTACIÓ IN</b>	
<b>POSICIÓ</b>				<b>CONSERV.</b>	
<b>ALTRES ELEM.</b>					
<b>COBREIX</b>		<b>COBERT PER</b>			
<b>FARCEIX</b>	25	<b>FARCIT PER</b>			
<b>TALLA</b>		<b>TALLAT PER</b>			
<b>S'ADOSSA</b>		<b>SE LI ADOSSA</b>			
<b>IGUAL A</b>		<b>COMPARABLE</b>			
<b>INTERPRET.</b>	Farciment del Pou UE 25. Tan sols es varen rebaixar 10cm manualment sense que apareguessin materials.				
<b>CRONOL.</b>	segle XIX				
<b>PLANTES</b>		<b>FOTO</b>		<b>DATA</b>	
<b>SECCIONS</b>		<b>NOM</b>			

<b>JACIMENT</b>	Pla de Palau, 15-17/Pau Vila 12-13	<b>ANY</b>	2009-2010	<b>U.E.</b>	27					
<b>MUNICIPI</b>	Barcelona	<b>CODI</b>	112/09_009/10	<b>TIPUS</b>	Estructura					
<b>DEFINICIÓ</b>	Mur	<b>ÀMBIT/SECTOR</b>		<b>FET/ESTRUC.</b>	Mur de pedra lli					
<b>COMPOSICIÓ GEOL.</b>						<b>POSITIVES</b>				
<b>COMPOSICIÓ ORG.</b>										
<b>COMPACTACIÓ</b>		<b>COLOR</b>								
<b>INCLUSIONS (-10%)</b>										
<b>DISTRIBUCIÓ COMP/INCL</b>		<b>MOSTRES</b>								
<b>ALTRES OBSERVACIONS</b>						<b>NEGATV.</b>				
<b>FORMA PLANTA</b>		<b>FORMA SECCIÓ</b>								
<b>BASE</b>		<b>OBSERVACIONS PARET</b>								
<b>DIMESIONS</b>						<b>ESTRUCTUR.</b>				
<b>TIPUS ESTRUCTURA</b>	Mur									
<b>MATERIAL CONSTR.</b>	Pedra, morter de calç blanc									
<b>TIPUS D'OBRA</b>	pedra lligada amb morter de calç									
<b>ALTRES DADES TÈCNiques</b>						<b>GENERAL</b>				
<b>Z SUP</b>	4,8	<b>Z INF</b>	4,5	<b>m s.n.m.</b>	<b>POTÈNCIA</b>		30cm	<b>cm</b>	<b>ORIENTACIÓ</b>	
<b>DIMENSIONS MÀX.</b>							<b>FIABILITAT/CONSERV.</b>			
<b>OBSERVACIONS</b>										
<b>MATERIALS</b>										<b>INHUM.</b>
<b>Nº INHUM.</b>		<b>ESTRUCTURA VINC.</b>		<b>ORIENTACIÓ IN</b>						
<b>POSICIÓ</b>					<b>CONSERV.</b>					
<b>ALTRES ELEM.</b>										<b>RELACIONS ESTRATIGRÀFIQUES</b>
<b>COBREIX</b>				<b>COBERT PER</b>	11					
<b>FARCEIX</b>				<b>FARCIT PER</b>						
<b>TALLA</b>				<b>TALLAT PER</b>						
<b>S'ADOSSA</b>	16???			<b>SE LI ADOSSA</b>						
<b>IGUAL A</b>				<b>COMPARABLE</b>						
<b>INTERPRET.</b>	Possible mur d'algun tipus d'estructura possiblement adosada per la cara externa a la Muralla de Mar del XIX.									<b>CRONOL.</b>
<b>CRONOL.</b>	s.XIX									
<b>PLANTES</b>		<b>FOTO</b>		<b>DATA</b>						
<b>SECCIONS</b>		<b>NOM</b>								

**Intervenció arqueològica**

Pla de Palau, 15 – 17 / Plaça de Pau Vila, 12-13b (112/09 – 009/10)  
Barcelona, el Barcelonès

**ANNEX 4. MATERIALS ARQUEOLÒGICS**

## INVENTARI DE MATERIALS:

UE Nº PRODUCCIÓ FORMA TIPOLOGIA INF. VORES BASES NANCES ALTRES TÈCNICA ACABAT ACABAT Nº Nº CRONOLOGIA OBSERVACIONS  
INV. INTERN EXTERN MINIM TIPOL.

UE	Nº INV.	PRODUCCIÓ	FORMA	TIPOLOGIA	INF.	VORES	BASES	NANCES	ALTRES	TÈCNICA	ACABAT INTERN	ACABAT EXTERN	Nº MINIM	Nº TIPOL.	CRONOLOGIA	OBSERVACIONS
14	10	20000	PLC							FJ			1			Placa de forma rectangular feta d'un metall indeterminat.
14	11	20001	MON													
14	4	14002	TEN		1					TO	VI	BR	1		S.XVI-XVII	
14	5	14200	ESC			1				TO	VI	VI	1		S.XVII	
14	6-8	14103	PAT		1		3			TO	VI	VI	3		S.XVII	
14	9	14103	ESC			1				TO	VI	VI	1		S.XVII	
15	1	14002	POA					1		TO	VI	VI	1		S. XVII	
15	2-3	14102	PAT				2			TO	VI	BR	2		S.XVI	

**Intervenció arqueològica**

Pla de Palau, 15 – 17 / Plaça de Pau Vila, 12-13b (112/09 – 009/10)  
Barcelona, el Barcelonès

**ANNEX 5. DOCUMENTACIÓ PLANIMÈTRICA**

## Intervenció arqueològica

Pla de Palau, 15 – 17 / Plaça de Pau Vila, 12-13b (112/09 – 009/10)  
Barcelona, el Barcelonès

### PLÀNOL DE SITUACIÓ



Escala 1:50.000

Font: Institut Cartogràfic de Catalunya

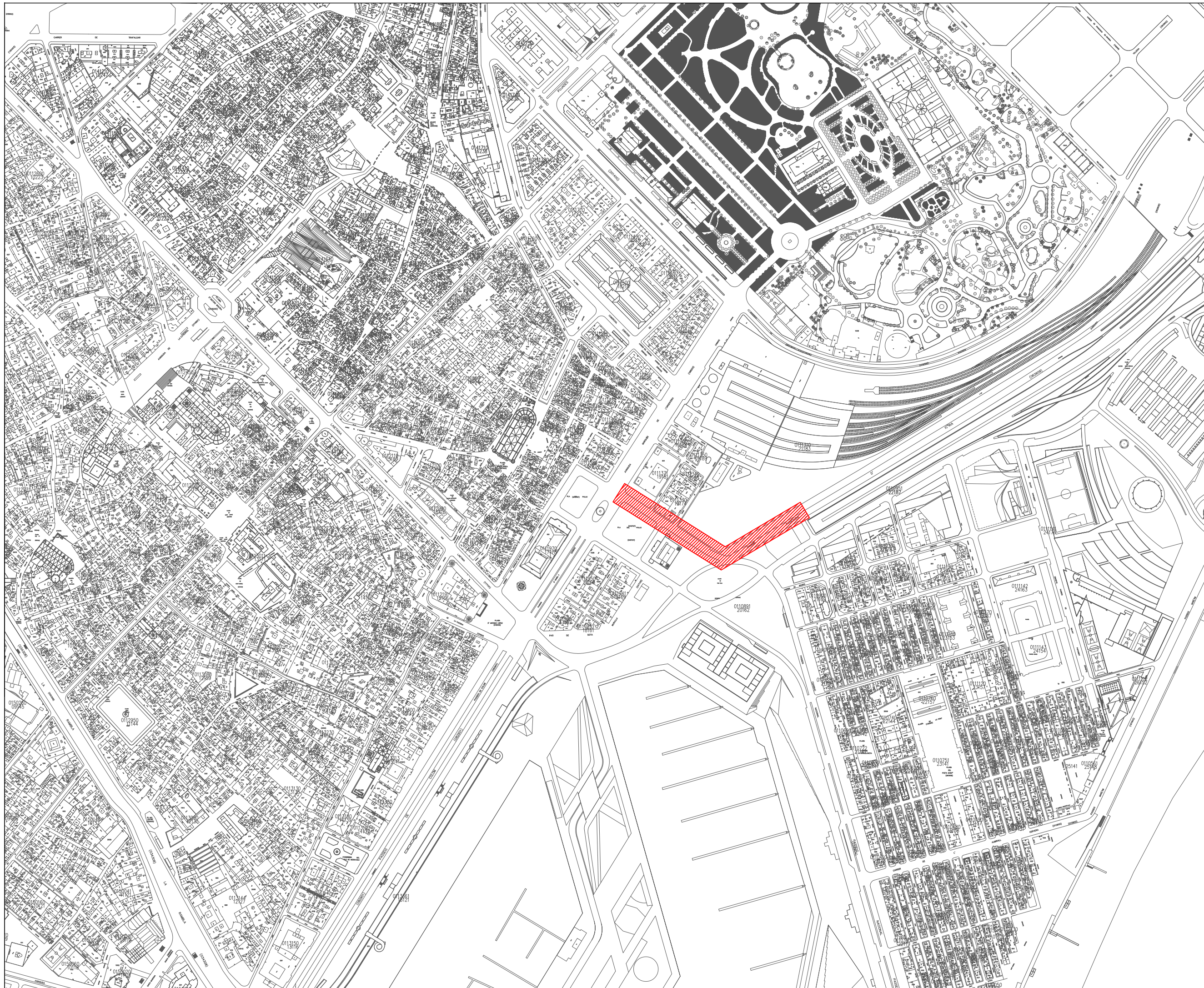

**Llegenda**

 Zona de seguiment



Loc de la Intervenció

Pla de Palau, 15-17 i Plaça de Pau Vila, 12-13b de Barcelona (Baecelonès)

Codi

112/09  
009/10

Promoció i Financament

Aigües de Barcelona

Direcció Arqueològica

Roger Molinas Amorós

Títol del Plànol

Plànol de situació

Escala

A3 1:5000

Núm. plànol

**1**

Data

Març 2010

Full

1 de 1

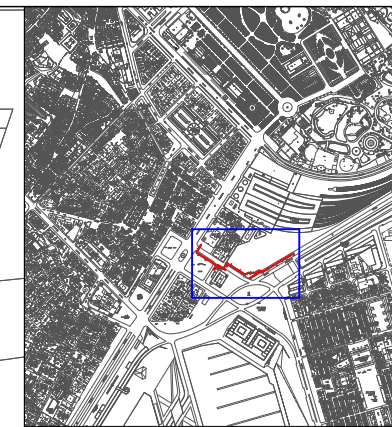
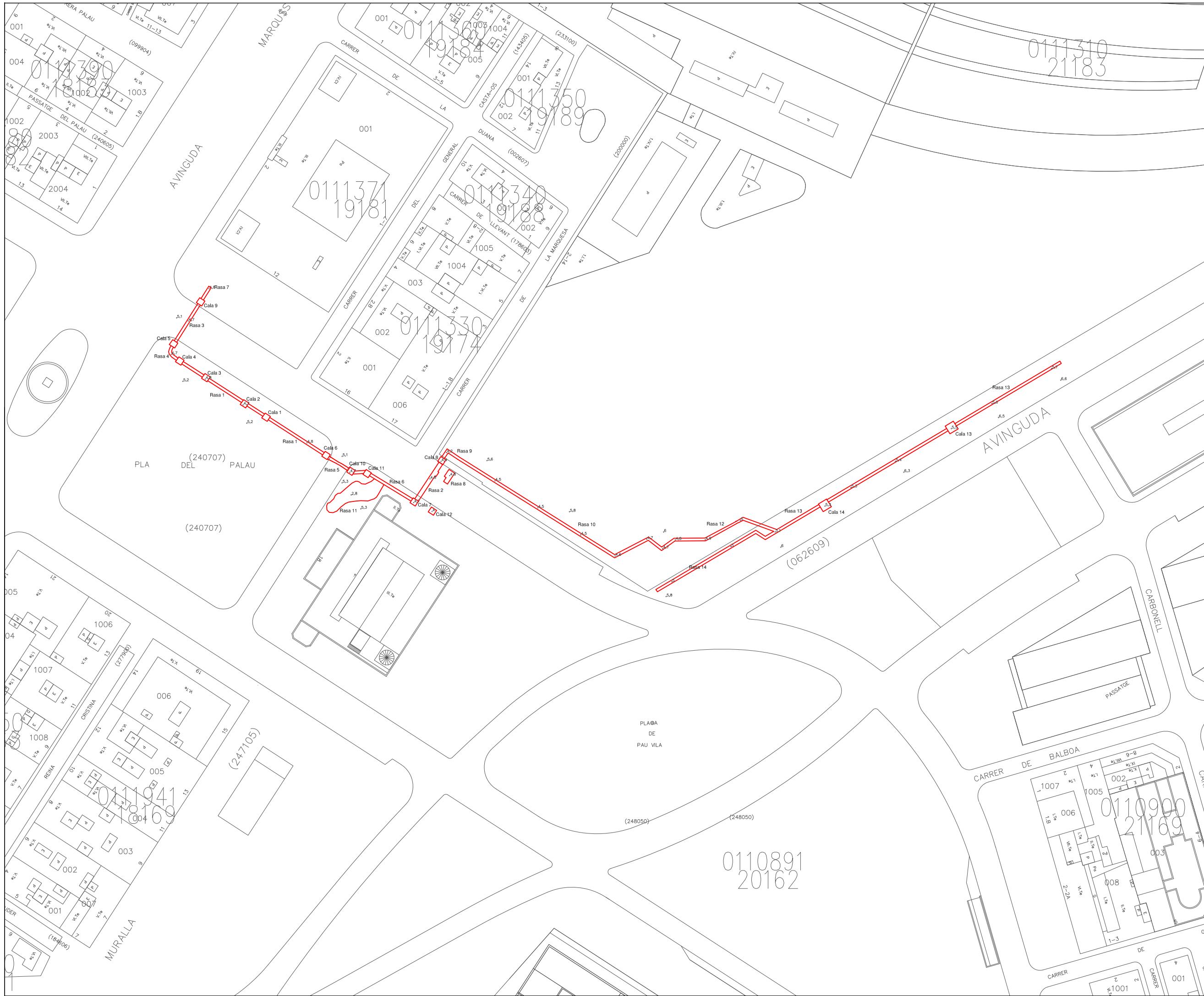

**Llegenda**  
 Rasa d'aigües



Loc de la Intervenció  
 Pla de Palau, 15-17 i Plaça de Pau Vila, 12-13b de Barcelona (Baecelonès)

Codi  
 112/09  
 009/10

Promoció i Finançament  
 Aigües de Barcelona

Direcció Arqueològica  
 Roger Molinas Amorós

Títol del Plànol  
 Planta general

Escala Núm. plànol  
 A3 1:1000 2

Data Full  
 Març 2010 1 de 1



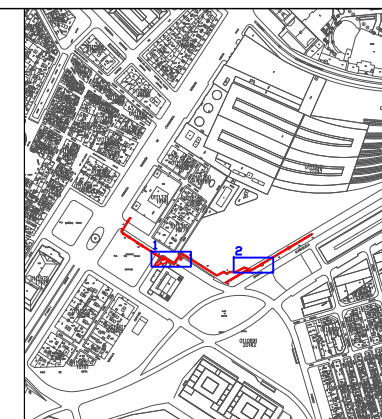
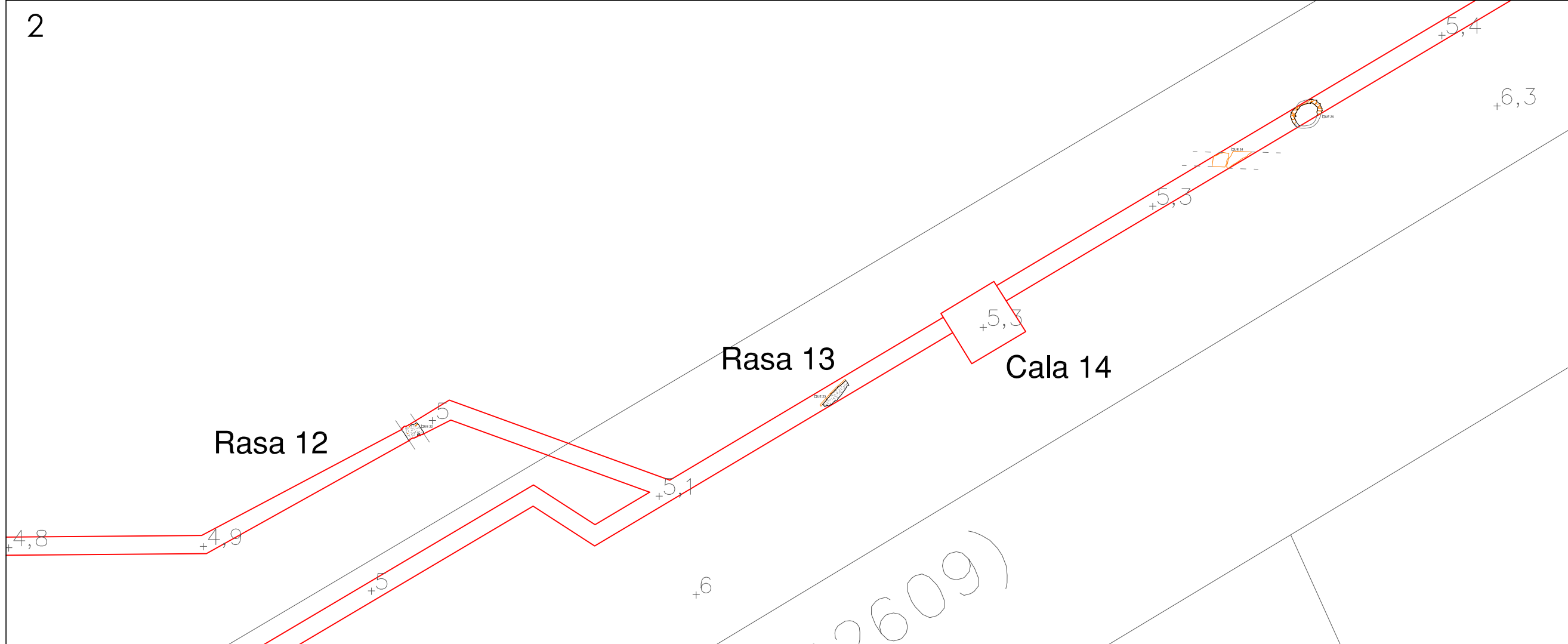
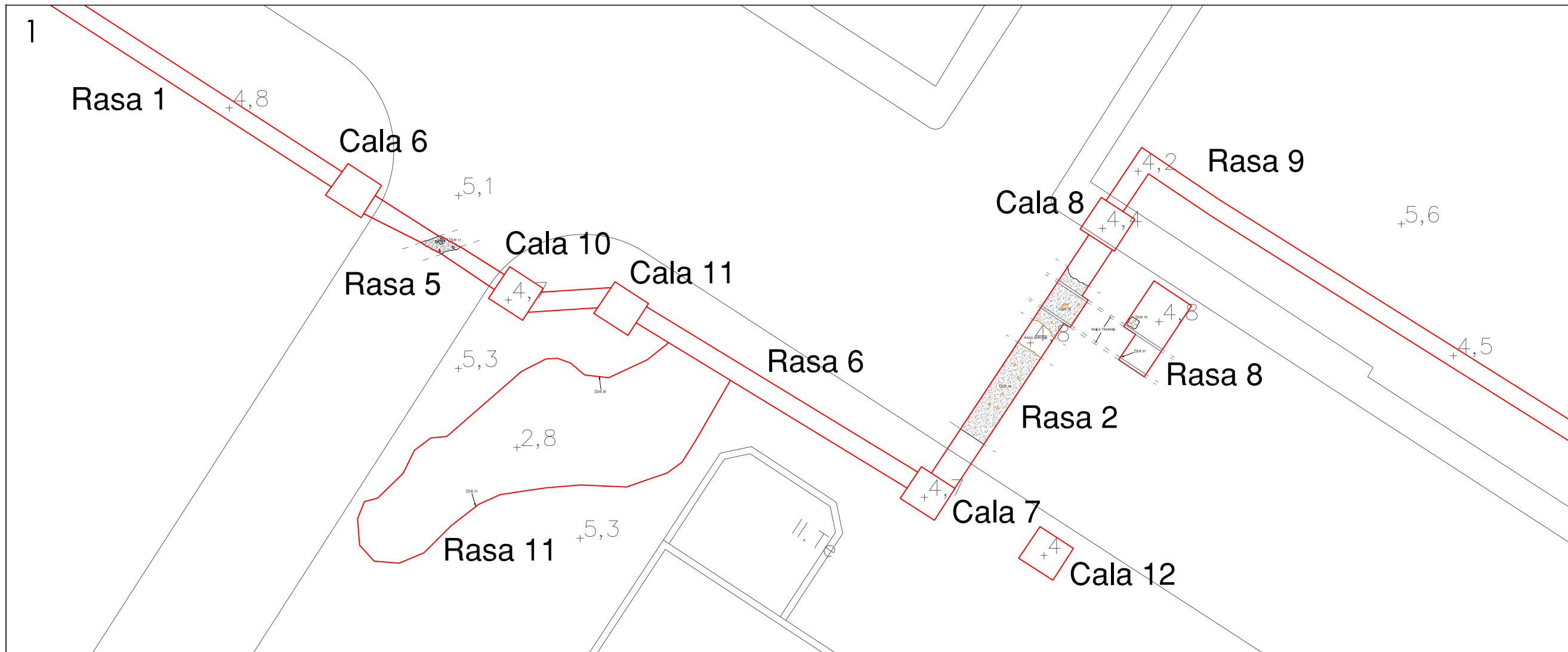

**Llegenda**  
 Rasa d'aigües



Loc de la Intervenció  
 Pla de Palau, 15-17 i Plaça de Pau Vila, 12-13b de Barcelona (Baecelonès)

Codi  
 112/09  
 009/10

Promoció i Finançament  
 Aigües de Barcelona

Direcció Arqueològica  
 Roger Molinas Amorós

Títol del Plànol  
 Planta general de les restesarqueològiques

Escala	Núm. plànol
A3 1:200	<b>3</b>

Data	Full
Març 2010	1 de 1

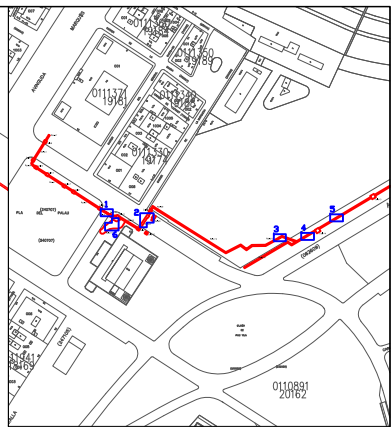
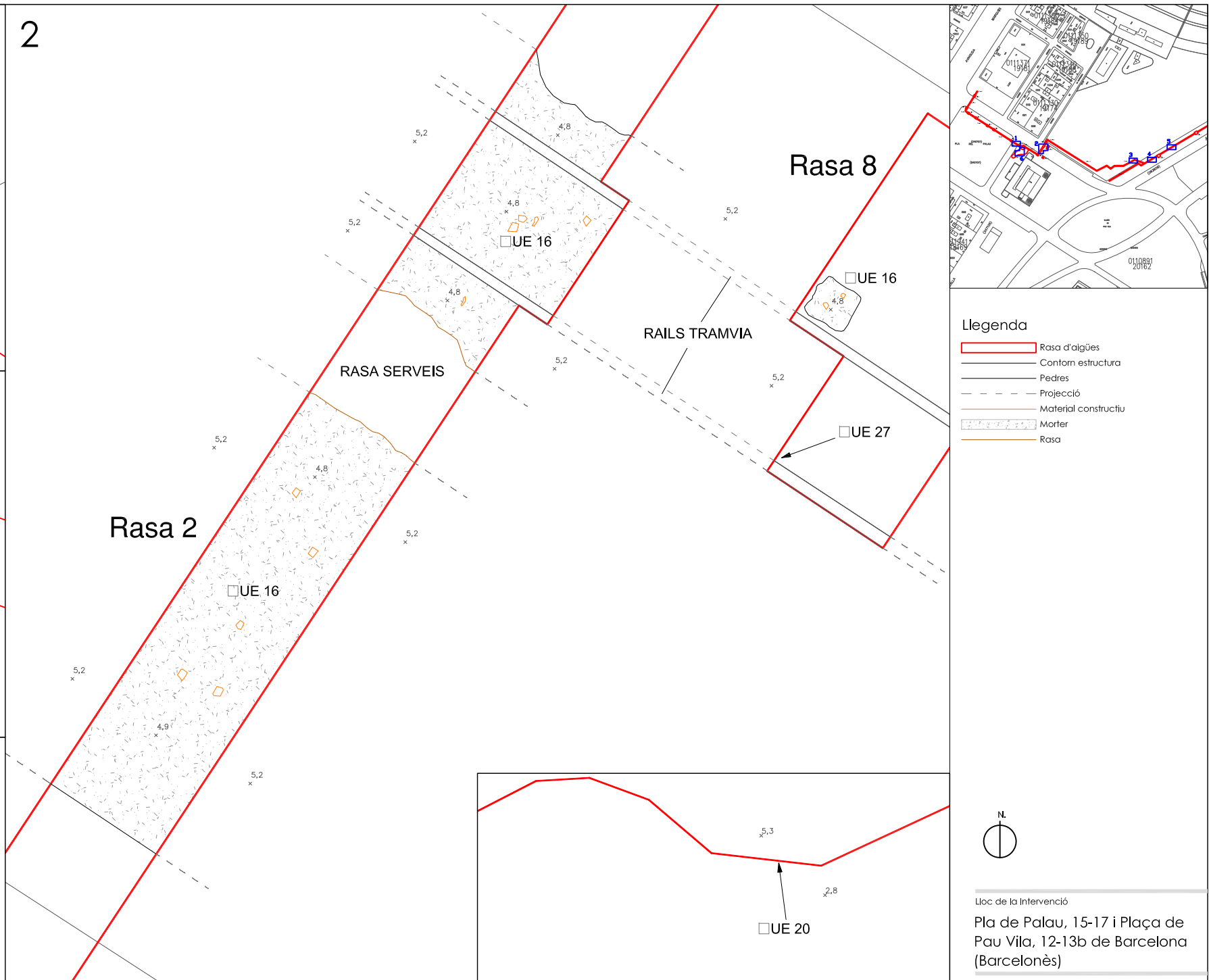
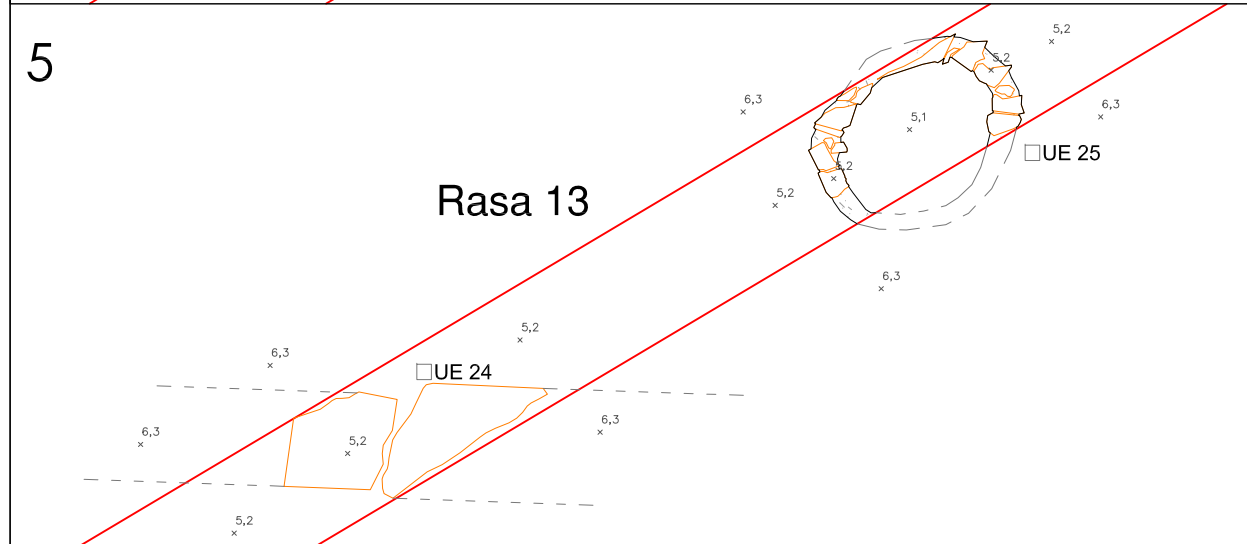
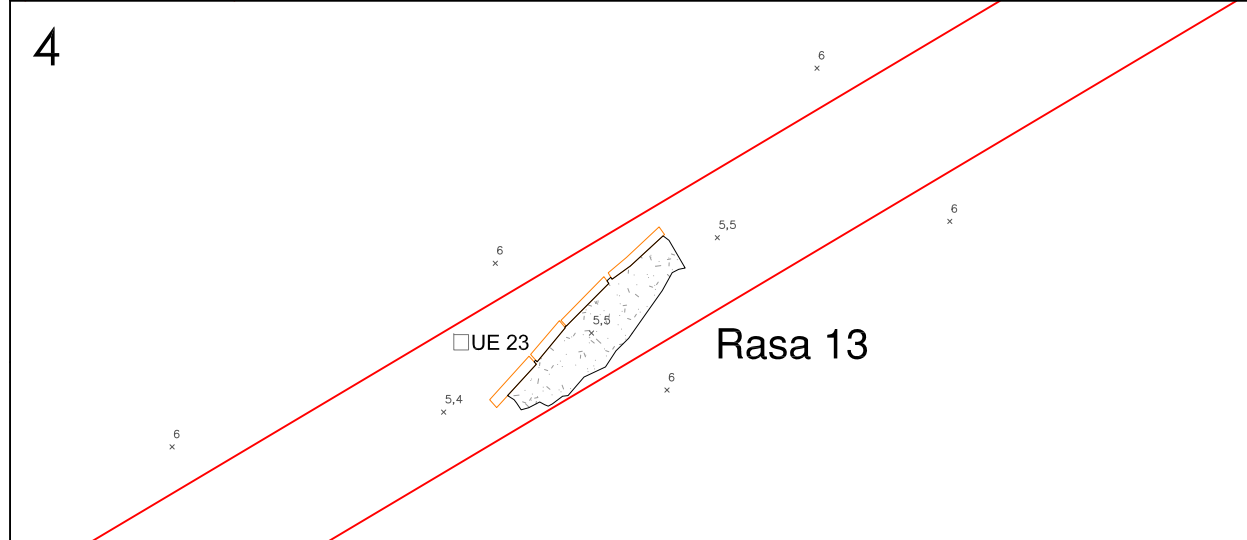
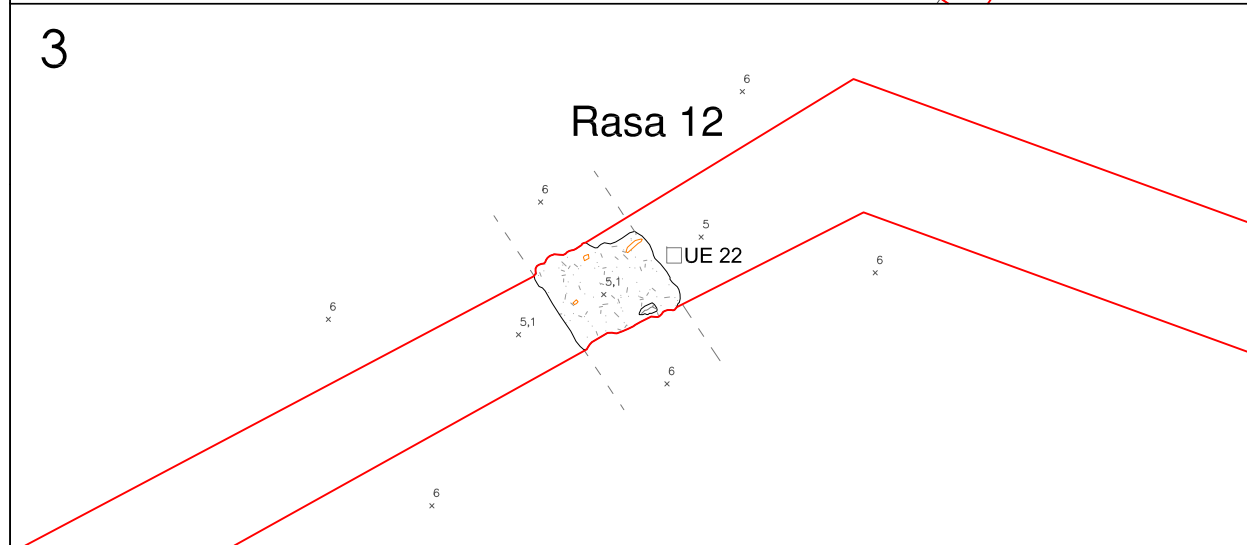
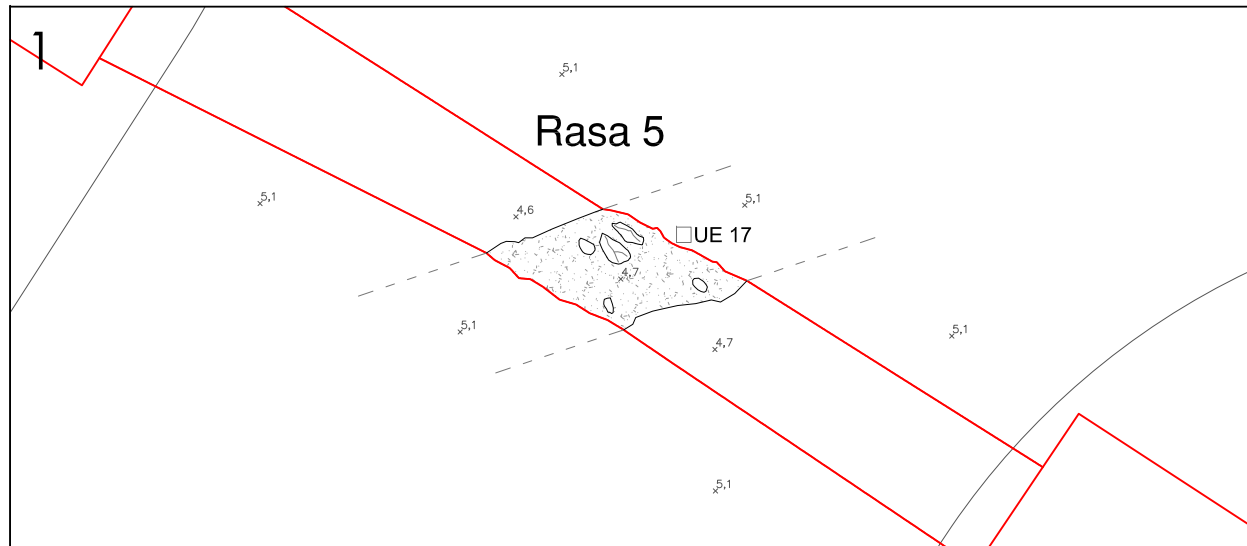

- Llegenda**
- Rasa d'aigües
  - Contorn estructura
  - Pedres
  - Projecció
  - Material constructiu
  - Morter
  - Rasa



Loc de la Intervenció  
 Pla de Palau, 15-17 i Plaça de Pau Vila, 12-13b de Barcelona (Barcelonès)

Codi  
 112/09  
 009/10

Promoció i Finançament  
 Aigües de Barcelona

Direcció Arqueològica  
 Roger Molinas Amorós

Títol del Plànol  
 Restes arqueològiques

Escala Núm. plànol  
 A3 1:50 **4**

Data Full  
 Març 2010 1 de 1